臺灣日日新報 夕刊
二月二十日
夕刊一部一錢二
發行兼編輯人 野田若
臺北市榮町四丁目 臺灣日日新報社

銘酒 楓白鹿

赤心の一票けふ一齊に投ぜらる！

朝野巨頭も投票所へ

未曾有.嚴肅の氣漲る

【東京二十日發】大政翼贊の國民的至誠を表現し政策に對する批判と時局に對處する態度を毅然と具現すべき肅正選擧下の總選擧は今二十日午前七時より全國百二十二區一萬四千餘の投票所に於て一齊に行はれた、清き一票を正しく行使する千四百餘萬の有權者の心事は各戸に掲揚された國旗たる國民が無言の裡に之を象徴して過去十八回の總選擧に於て未だ曾つて見ざる嚴肅な空氣が各投票所に漲つてゐる、朝野兩黨、中立、昭和會、國民同盟の各派八百七十六名の候補者に對する最後の審判は赤心こむる一票となつて投票箱に投ぜられる、岡田首相は午前十時その處女票を淀橋公會堂の投票箱に、高橋藏相は老軀を赤坂區役所に運び後藤、小原の兩相も早朝投票を了し野黨の總帥鈴木總裁は病軀を推し、町田總裁は寸暇を見て何れも貴重な一票を行使した、斯くて今夕六時各所の投票は締切られ朝野兩黨の勝敗の運命を愈々深く秘めた票箱は新潟縣二區の三條市、福島縣一區の福島市、同二區の若松市、島根縣一區の松江市の四市は全國に魁して即日開票され三府十四縣外九區總計六十二區の二百三十九名は明二十一日開票される

けふ齊藤内府 高橋藏相と會見

懇談四十分に亙る

【東京二十日發】齋藤内府は慌しい選擧投票日の二十日午前十時三十分高橋藏相を官邸に訪問し何事か懇談の上十一時十五分辭去したが兩巨頭の會見は時節柄注目されてゐる

結果如何に拘らず 現内閣の挂冠希望

非常時局擔當の力無し

陸軍方面

【東京二十日發】總選擧の結果與黨が多數を占めた場合岡田首相としては當然留任するものと見られてゐるが陸軍方面の大勢は岡田内閣には非常時局打開の認識と手腕なく然も現政府は總選擧に依つてその任務は終了したものであるとの見解から選擧の結果如何に拘らず直ちに挂冠すべきであるとなしてゐる、而して後繼内閣に就ては時代の情勢に徹底し且つ實行力を有する人物ならば何人が首班となるとも敢て問はずとなしてゐる

風邪も癒えて後藤内相も一票

大切な義務を果してニコ／＼顔

【東京二十日發】肅正選擧の總元締後藤内相は去る十三日以來風邪をひいて官邸に籠つてゐたが肅正選擧二十日朝は風邪も見事に全快して八時起床冷水で身を清め、[illegible]官邸を出て九時四十分、行先は淀橋公會堂の投票所に[illegible]大切な義務を果した人の安堵を示し[illegible]

中川(民政)候補取調へ(秋田)

【秋田二十日發】秋田檢事局は秋田縣第一區候補中川重春(民新)氏を二十日午前七時引致取調べを開始した

陸軍非公式軍事參議會

【東京二十日發】陸軍では十九日午後省内大臣室に恒例の非公式軍事參議會を開き最近における歐洲[illegible]

獨、墺、伊の間に大戰前の同盟復活

佛、ソ、英の相互援助に對抗し協定草案成立説も傳はる

【ローマ十九日發同盟】佛國政府がソ聯邦との間に相互援助條約を締結し英國政府と緊密的取極めを[illegible]

獨、墺、伊三國首腦の提携[illegible]

太平洋防備制限單獨協定化

藤井代理大使より英政府へ回答

【東京二十日發】十九日藤井駐英代理大使より外務省に達した公電によると、同大使は豫て英國側より申出のあつたワシントン條約第十九條の太平洋の防備制限條項の單獨協定化に就き本國政府の訓令に基き回答を行つた、太平洋の防備制限はワシントン條約の失效と同時に本年末をもつて廢棄せられることとなつてゐるので英國側は日本脱退後の太平洋の國際情勢を可及的に平靜ならしめんとの希望から一月末我が代表部がロンドンを引揚げるに當り英國側より同條項を存續して單獨協定を作成せんとする希望を申出て來た、依つて廣田外相は右申出に對する回答として十八日藤井駐英代理大使を通じ我方の意向を明かにしたものであるが帝國政府の方針は太平洋防備制限條項の存續には日本側として異議はないが同條項に重大關係を有するアメリカを始めフランス、イタリー等の意向を充分徴する必要があるから先づ關係國に協議を進めたる上日本の參加を求むべきである

第三國介入拒否の回答を近く訓令

廣田外相が大田大使に

【東京十九日發】陸軍省村上軍事課長は十九日午後五時外務省に東郷歐亞局長を訪問、滿ソ兩國國境問題に關し種々協議を行つたが、ソ滿國境紛爭事件解決の爲めにする日滿ソ三國現地調査委員會に第三國を介入せしめることは徒らに問題を紛糾せしむるものであると云ふ基本方針が陸海外三省間に完全に意見の一致を見たので第三國介入拒否の回答を近く廣田外相より大田ソ大使に訓令が發せられることとなつた

[illegible]との提案をなせるのであつたがこれに對してアメリカ代表部は十九日英國の新提案を英國政府へ手交し
一、英國の新提案はこれを受諾す
一、新提案はフランス、イタリーへ提示せらるべきである
[illegible]

英、米代表の意見一致

戰鬪艦の質的制限條約原文

【倫敦十九日發同盟】最近[illegible]

その日その日

[illegible]

汪精衛氏きのふ外遊

夫人と曾仲鳴氏同伴

【上海十九日發同盟】汪精衛氏は夫人並に曾仲鳴氏を同伴十九日午後四時出帆のドイツ汽船グナイゼナウ號で歐洲漫遊の途に上つた

米日爲替小緒騰

【ニューヨーク十九日發同盟】十九日の當地に於ける米日爲替は二仙方小緒騰し二十九弗十五仙と引けた

西班牙内閣總辭職

【マドリッド十九日發同盟】ヴァラダレス首相を主班とするスペイン内閣は總選擧の結果に鑑み十九日午後總辭職を決行した

アザナー内閣成立

【マドリッド十九日發同盟】ポルテラ内閣總辭職に伴ふ後繼内閣組織は數次首相の印綬を帶びた經歴ある共和派のマニユエル・アザナー氏に委囑され同氏は十九日組閣に成功した、主要閣僚左の如し

首相 マニユエル・アザナー
外相 アウグスト・バルシア
陸相 マクレ將軍
海相 ヨセ・ギラル
藏相 ガブリエル・フランコ

新海軍協定案の起草完了

【ロンドン十九日發同盟】四國海軍會議起草委員會は十九日午後の會議を開催、討議一時間の後海軍新協定草案の起草を完了した、新協定は建艦通報交換並に質的制限要項より成るが主力艦の監査にドイツ參加の問題につき依然難問あり、新協定が纏まるまでには尚ほ多少の曲折は免れぬものと觀られると傳へられ新條約の調印までには相當の折衝が必要と見られると云ふにある

正金銀行が遅羅に支店

三月中旬から開店

【東京十九日發】正金銀行では今回遅羅に支店を設置し三月中旬より開店することに決定、初代支店長には現上海支店中村副支配人が就任することに決定した

柳川軍司令官東部より歸北

東海岸警備隊視察並初度巡視中であつた柳川軍司令官は二十日午前十一時三十一分新北驛着列車で上村參謀長、田中副官帶同歸北した

人事

▲金子隆三氏(大藏省預金部長)二十日來臺(鐵道ホテル)
▲高山伊太郎氏(農林省技師)二十日來臺(鐵道ホテル)
▲近藤有吾氏(新銀理事臺北支店長)二十日内地より歸臺
▲吉田一郎氏(日本アルミニユーム專務)二十日高雄より來北(鐵道ホテル)二十六日大和丸にて歸京の由
▲甲田裕氏(日本アルミニユーム高雄工場長)二十日來北(鐵道ホテル)
▲石田嘉藏氏(日本鑛業會社[illegible]部長)十九日來北(吾妻)二十一日吉野丸にて歸京
▲廣瀬了乘氏 大谷光瑞氏の事業著手準備の爲二十日來臺(鐵道ホテル)
▲北川利一氏(味の素鈴木商店販賣部長)二十日來臺(吾妻)
▲別府明朋氏(海軍大佐)二十日來臺(吾妻)
▲德川守氏(東京國產商機取締役)二十日
▲小林完氏(同社設計課技師)二十日南部へ
▲横山長七氏 二十日花蓮港へ
▲青木健一氏(新竹市尹)二十、二十一の兩日豫算事務打合の爲め出府
▲廣瀬正平氏(安部幸商店高雄支店長)二十日來北、日の丸館

無絃琴

少壯官吏のゴールたる勅任級の椅子、詳しくいふと臺北州知事の椅子が一つ空くので少壯—イヤ老壯をも加へた中堅官吏層には今や一大旋風が捲き起つてゐる▲その上、時代の潮に揺られ多少何れもファッショ化してゐる折柄だけに、總督、長官がどんな人事異動をやるかと眼を皿の様にして見張つてゐる▲由來勅任級の人事は總督、長官が決定する約束になつてをり十九日の夜遅り確か一應の相談は試みられた筈だ、決定の上は拓務省から閣議を經て發令の段取りになる譯だが、府内の中堅層などは此成行きに可なり注視して居り、時には議論風發の場面をも展開してゐるさうだ▲人事異動の方針としては先任順の常道人事もあるが、時と場合とでは然うばかりも言つて居れず、後の鳥をして先にならせねばならぬ様な事もあり一概には言へない▲唯中堅層の過去には、臺府の官界へ中途から飛込んで來た者が地元の子飼官吏層を抜いて榮進しゴール入りをする様なことの無い事を望んでゐるらしい▲そんな所にも氣を配らねばならず、而も勅任適格者は全島に何十人とあり、ソレに府内にはブレーン・トラストの強化も必要で人材を地方にのみ出す譯にも行かず、おまけに官吏個人としての希望もあり人事上の悩みは今に始まらぬ様だ。

七人連作 ドンドン閣下 (吉島卷)(33) 中野正治畫

結婚機構(90)

細田源吉作 大橋月皎畫

夜と朝(七)

鏡子は當惑した。

阿部は紅茶に手を觸れる機會を失つたやうに、急に自ら緩腕を撫でながら、

「だしぬけに戀情のことを云つたりするのは、輕薄としか思はれないでせうが、しかし僕としては、あなたを愛するためにこの部屋を借りたわけですし、朝晩あなたのことを思ひつづけてゐるわけですから、だしぬけな申込ちやないんです……僕はあなたが一度結婚なすつたことも知つてるんですよ」

「ええ、ですからお若い方と結婚したくないんですの！」

「ちよつと……僕が若いことないでしよ！あなたはまた二十一二ちやないんですか？僕は二十四。どうです、僕が二つ上ちやありませんか？」

「でも、結婚なんかよりも、私お金儲けがしたいんですの！いまいろいろ計畫してるのよ……戀愛や結婚以上に樂しいもんだわ、あゝいふ風にかういふ風に、つて手帖へ書いたり消したり……」

「もつと僕にその話を具體化してくれませんか？僕で出來ることなら資本の心配もしようぢやありませんか！」

「酒場なの[illegible]」

[illegible]ませうよ。僕の知つてる奴が、酒場を賣つてもいいらしいことを云つてたから、今日そいつに逢つてみようちやないですか？」

乘りかかるやうにとんとん話を押しつけてくる阿部の話ぶりに、鏡子は何處か樺半の經濟さに似た感じがして、むろん信頼はもてなかつた。鏡子がだまつてゐるので、いつか阿部が鏡子の傍へつかつかと寄つて來て、いきなり鏡子の肩を兩手で掴み、

「え、二人でさうしませうね？ね え OKでせうね？、僕は金ならいくらでも注ぎ込みますよ！……僕しないですか？僕の父は東京での多額納税議員ですよ！金は今日にもつくれますよ！」

「さうねえ……ちやあ、午後の二時頃までにご返事するわ！」

「鏡子さん！ そんなに勿體つけるもんぢやありませんよ。約束の證に！」

から云つて阿部がすかさず鏡子の右手を、ぐつと握つて放さなかつた。今まで輕くあしらつてゐた鏡子も、無禮な！と云ひたい氣持ちがむらむら起つて來たが、泥川へも云つたやうに戀愛から金へ方向を變へた現在では一寸の愛想も出來た。

ふとノックなしに扉が開いていつか外出の支度をすませた新子が外套の裾を押へながら、

「まあ……ごめんなさいね。[illegible]」

[illegible]

飲過食過より起る！
下痢と腹痛によくきくヘルプ 何故？
▼下痢をするのは……不消化と發酵作用とか腐敗であるから、ただの收斂劑で一時的に止めたのでは却て身體に害を爲す事がある。消化と殺菌作用を完備せるヘルプの治療が安全！
▼顔色の惡いのは……慢性胃腸加答兒の爲め如何なる滋養物の食物も下痢の都度、滋養の大部分が排泄せられ次第々々に身體が衰弱し血力失せ顔色が惡くなるのである。
▼痩せて元氣なきは……胃腸加答兒のため榮養不良となり自然と元氣がなくなる、ヘルプを用ゆれば腸の機能を整へ胃の消化を助け滋養の吸收力を旺盛ならしむる爲めに又元氣旺溢。
▼惡疫に罹り易きは……常に腸胃健全なれば感染菌も胃中にて撲滅し得らるゝ事は已に醫學上の定論なり。

柏村博士創製
腸胃カタルの藥
ヘルプ

こんな時ヘルプ
一回 常住の下痢腹痛の時……八錠
一回 はてな腹工合が變だと思ふ時……四錠
一回 食後何となく腹工合の惡い時……三、四錠
一回 大便後何となく腹工合の惡い時……三、四錠
一回 旅行中には水あたり、食傷、時候かはりに腸胃を害し易し時々……三、四錠
一日二、三錠の常用は健胃整腸に効あり

ヘルプの藥効
飲過、食過、食傷、水あたり、寝冷、消化不良等より起る……
くだりはら はらいた はきくだし はらはり はらなり しぶりはら 腸カタル 胃カタル

定價 二十錠 三十錢 / 三十錠 五十錢 / 一圓 / 三圓 / 六圓

東京・淺草 津村敬天堂
全國各藥店にあり

化膿性腫物の豫防と治療に
セナヂゾールパスタ
適應症 [illegible]
定價・[illegible]
各地藥店ニ販賣ス
大日本製藥株式會社

永田中將同期生が證人喚問を申請す
故人の爲め默視し得ずと 公判愈よ永引かん

【東京二十日發】永田中將殺害に關する相澤中佐軍法會議公判は審理を重ねる事既に八回、林大將、柳川中將の證人喚問を見たが、昨年八月の慘劇以來沈默を守つてゐた永田中將の同期生陸軍士官學校十六期生會では公判廷に現はれた内容が故人の軍人としての人格と名譽を傷つけるもので默視するに忍びぬと在京有志が寄々協議中であつたが愈々在郷同期生一名を公判廷に喚問方を裁判長に申請する事に決定、十九日午後代表委員少將外五名は第一師團司令部に出頭、堀師團長不在の爲め舞參謀長に對し證人喚問の上申書を提出同期生會の意嚮を披瀝辭去した、依つて舞參謀長は二十日堀師團長に報告、堀師團長は軍法會議長として右申請を佐藤裁判長に通達し改めて各判士の合議にて證人喚問を正式決定する事になつた、同期生の證人申請趣旨は同期生の信證として事件自體には直接觸れず唯故永田中將の正義觀念並に軍事上の功績に關して陳述し故人の名譽を全からしめんと期してゐるもので、而して裁判長が右證人喚問の上申を許可する場合は當然二十二日の第九回公判以後になるから公判は益々永引く模樣である

選擧肅正に奔命 警察署長が殉職
大雪を冒して取調の後

【神戸二十日發本社特電】兵庫縣出石郡出石町出石警察署長福目清光警部(五〇)は管内第五區選擧に絡まる利害誘導事件取調への爲め十九日午前七時頃約三里五里の難路を冒して同郡資母村に赴き被疑者を取調べ夕刻同村駐在所に引揚げたなりばつたり倒れ手當を受けたが遂に死亡した、選擧の犠牲となつた警察署長殉職の最初だ

醫大專門部の志願者激減
入學難は却て激化

帝大醫學部新設に伴つて、本島醫學界に多大の貢獻をなした臺北醫專は本年四月廢校と同時に帝大醫學部附屬醫學專門部となり、從つて本年より募集人員も八十名より四十名に半減されたが、同校の本年度志願者は三百二十五名で昨年の五百六十名に比し二百三十五名の大激減であるが、此内百名位は既報の通り、帝大醫學部を目指して臺北高校に轉向したものと目せられ然し志願者總數に於て大激減を見たが入學許可者の半減によつて競爭率は反つて激烈となり、昨年の七名に對する一名に比し本年は八名強に對する一名の割である

新帝展第四部 入選發表さる
日本人形が異彩

【東京二十日發本社特電】新帝展第三部に次いで十九日第四部(美術工藝)の入選が發表された、搬入總點數七九七入選二二四(内新入選六〇)前回の搬入一〇九七點入選二二四點に較べて多少淋しいが今度始めて帝展に進出した日本人形二十三點の内六點の入選が異彩を放つてゐる

臺南の流腦
豫防注射續行

【臺南電話】臺南署では既報市内流腦の發生により十八日保菌調査と豫防注射を行つたが更に二十日午後一時より市内高砂町二丁目附近住民四百餘名の保菌調査及び豫防注射を實施した

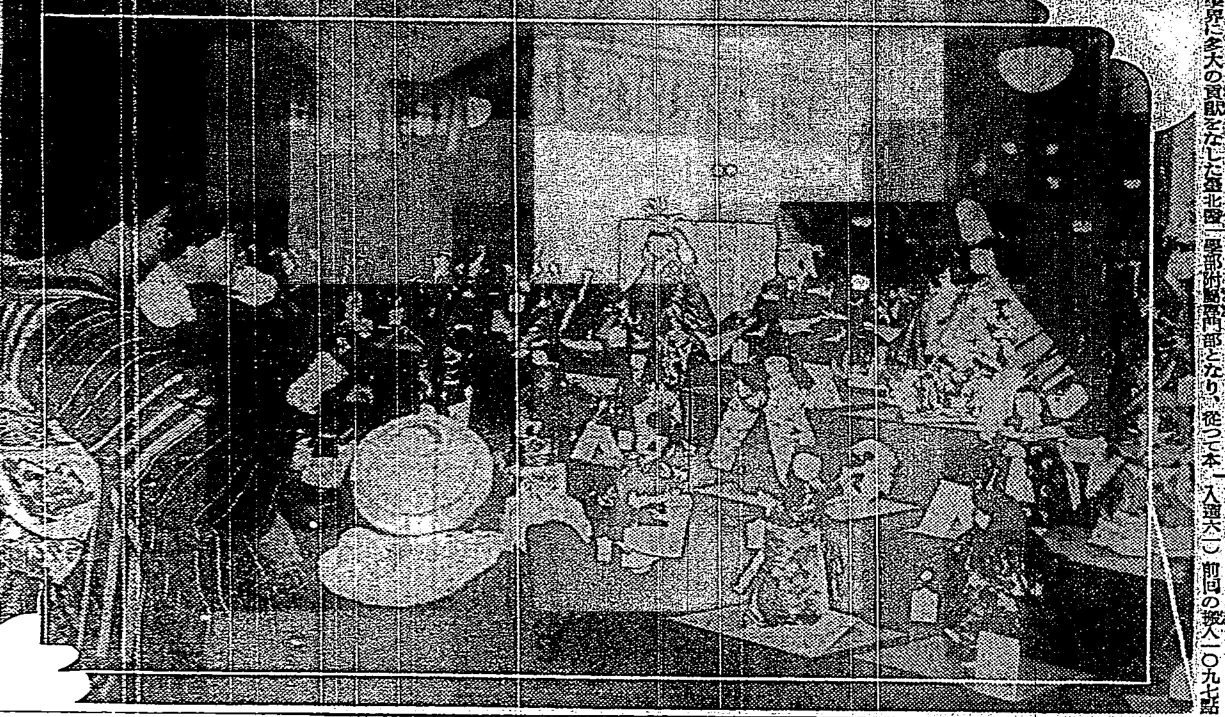

雛まつりの仕度

有力貿易商が告訴さる
銃器密輸で

【基隆電話】某方面と關係ありと疑はれてゐる臺北市大稻埕の某本島人有力貿易商は自分の位置を利用し對岸への銃器密輸出を企て、各方面より多額の金品を集めてゐると云はれ提出された告訴に基き目下州刑事課で極秘裡に取調べてゐる模樣であるが本人はこの程基隆出港の便船で對岸に赴いてゐる

苦力の縊死
失職して厭世

二十日午前六時頃圓山の臺灣神社境内の樹枝に麻繩をかけて縊死を遂げてゐる本島人男を守衛が發見北署の時安警部補が檢視の上身元調べの結果市内圓山町一二九番地苦力某と判明、身寄りのない苦力で失職、貧困のため厭世自殺したものと見らる

和田司令官基隆へ

【基隆電話】馬公要港部司令官和田少將は東部視察の途路二十日午前十時三十四分着列車にて來基、出迎の郡守、岡本基隆郡警務課長、宮川庄長、後藤金瓜石鑛山副所長等の出迎を受け直ちに自動車にて金瓜石に赴き晝食の後島田鑛務の案内にて各鑛場を視察後午後二時自動車にて基隆へ向つた

空軍擴張に國府は大童
中國航空協會を根城に

【廈門本社特派員發】空軍の擴充に全力を注いでゐる國民政府は政府豫算に多大の空軍建設費を計上する外、航空獻機の施行を始め種々の方法を以て航空知識の普及と資金募集に大童となつてゐるが、空軍により對日牽制をせんとの魂膽を有する蔣介石は更に全國より大々的に空軍擴充費を募集すべく昨年秋中國航空協會を設立、組織的な資金獲得運動の第一步を踏み出した

中國航空協會は上海に總會を有し各省政府に分會を設置するもので福建省においては福州に福建航空分會を、廈門には二月一日廈門航空分會廈門弁事處を設立し而して政界、軍界、財界、實業界の有力者を夫々募集隊長に任命、福州に四百十五隊を、廈門に七十隊を組織したが之等隊長が積極的に會員募集(寄附金を出した者を會員とする)にのり出してゐる、福州にては既に約一萬人近い會員を獲得してをり、廈門は未だ五、六百人であるが福州、廈門兩市のみに止まらず泉州を始め各地にも設立されんとしてをり空軍充實への積極的活動は誠に注目に値する所である

而も漳州においては最近駐閩綏靖署内に防空研究委員會を設け航空知識の普及に一段の努力をなしてゐる、中國航空協會主要職員は次の如くである

中國航空協會名譽理事長蔣介石 理事長 王曉籟、常務理事 王頤、王正廷、王志學、孔祥熙、吳鐵城、林康侯、張惠長、黃秉衡、理事 張公權、胡文虎其他二十七名

又福建省航空分會では名譽分會名譽理事長 陳儀、常務理事 朱文伯、陳培銀、曾顯元、陳鐵冰、羅翰英、理事 吉鐵簡、李世甫其他十三名 航空基金募集總隊部名譽總隊長 陳鐵英、陳儀、蔣鼎文、總隊長 陳鐵冰、總隊長 林知淵、副隊長 王世昌

新竹州で籾の石拔試驗

【新竹電話】新竹州勸業當局では奈米改良上籾の石拔き實施につき各種石拔機械を調査中であつたが來る二十四、五の兩日新竹郡香山農業倉庫に於て數種の石拔機性能試驗を行ふと

英空軍大演習 倫敦を中心に擧行
陸海軍各一機墜落す

【ロンドン十九日發電通】今冬最初のイギリス空軍大演習はロンドン附近を中心として海陸兩軍機百四十四機參加の下に十八日午後三時より開始され二十四時間に亙つて展開されたが同演習で一陸軍機はピーターズフィールド上空で編隊飛行中突如發動機に故障を起し墜落、搭乘者三名は慘死した又海軍機一機もドーヴァー海峽方面で演習中海中に墜落し搭乘者三名は生死不明である

小賣人協會が けふ臨時總會
組合加入如何を協議

【基隆電話】昨年來基隆市内の魚類小賣人達が取引の敏速と賣値低下を目的として小賣人協會を創立協會自體が一箇の仲買人として認められた所從來から存在してゐた仲買人組合が組合加入を慫慂、然らざれば立會を拒否すとの態度に出で雙方對立市當局の調停にも拘らず協會創立當初の趣旨に基き加入するとしても規定組合費には承服し難しとして永らく紛糾を續け、昨暮二十七日に至り小賣人協會側では紛糾による取引の停止に焦燥し遂に無條件加入を承認する代り市當局より相當の融資を受けることとなつて解決したが右は全く一時的弁法であつて年改まり協會側では昨年暮の屈辱的解決に何時迄も滿足してをられぬとあつて愈々最後的去就を決すべく二十日午後七時同風會館に於て臨時總會を開催仲買人組合に正式に加入すべきものなりや否やを協議することとなつたがこの總會の結果如何によつては昨年暮の紛糾が再び蒸し返されることともなるので關係者孰れも成行きを注目してゐる

華僑の送金激減す
廈門僑務局發表

【廈門本社特派員發】南洋出稼ぎ支那人所謂華僑の送金額如何が廈門の景氣を左右してゐるが、廈門僑務局は民國二十四年度(昨年)における華僑の廈門への送金額を次の如く發表した

華僑在留國別	送金額
英國領地	七二六、一九七元
米國領地	四五〇、八七七
和蘭國領地	三三〇、一六八
佛國領地	六〇四、一〇三
合計	一二六六、九二五

右の如く英領在留華僑よりの送金が最も多く總額において千百餘萬元である、而して一昨年以前の華僑送金額については何等の統計もないため判然としないが、普通一年二、三千萬元と稱されてをり、加ふるに廈門の深刻な不況より推測して昨年度の一千百餘萬元は激減を示した數字と見るべきであらう

御紋章付の聖訓御鏡
普及會本部成る

相愛會の兵庫縣本部機關紙「相愛」の總務申良鳳氏は過日印度人ピティ・デネターサ氏と共に來臺したが今回申氏は臺北市内表町二ノ二に聖訓御鏡普及會臺灣本部なるものを設立し、聖訓の普及に精進する由、その方法は内務大臣の許可を得、菊花御紋章入明鏡に教育勅語その他御勅語、御勅諭を鏤め子の裏面より化學的彫刻を以て謹寫し之を美事なる金縁額面に謹裝したるものを廣く頒布し國民思想の醇化に努め以て國民精神の作興に資する由であると、因に申良鳳氏は半島の出身で數年前にも來臺したことがあり亞細亞聯盟の結成等に就ても志を懷く青年である由

髮の爲めよき香り床しき 日本香油 大阪 石津號

勇敢な少年が國防獻金
人命救助の賞金を上納

臺北少年の國防獻金 昨年十二月十一日臺北市建成町の溜池に四つになる本島人少女が誤つて落ち今にも危く溺死を遂げやうとしてゐるのを市内御成町三の一九番地小學校六年生山田□太郎(一二)と内橋山町四九同校同年松田良信(一二)の兩君が通りかかり多數の本島人が見物もしないで騷いでゐるので大いに義憤を感じ勇敢にも二人で池の中に飛び込み少女を救助[illegible]

[illegible]百九十六圓を得たので十九日大里會長より其筋へ獻金の手續きを了[illegible]

菜種商が國防獻金

[illegible]

臺南 信用組合與信社の紛糾 圓滿に解決
兩派代表[illegible]

[illegible]

講演會
大屯國立公園協會の 二十二日臺大にて

二、臺灣における內科的結核性疾患に就て 小田俊郎氏
三、南支南洋視察談 下條久馬一氏

大屯國立公園協會では二十二日午後一時半から臺北帝大生物學教室にて講演會を開き次の講演ある筈

フインランドの森林 加納 瓦全
大屯國立公園 早坂 一郎

▲臺內定期航空二十日發上り便「はやぶさ」號(豐島、齋藤、渡邊、森)は午前八時五十五分臺北飛行場を出發、乘客は臺中市の株屋濱田正氏が一人で大阪迄、郵便は通常八六七通に小包七個 ▲同下り便「しらさぎ」號(加賀、瀬川、鈴木、土橋)は午前七時(內地時刻)大刀洗飛行場を出發、乘客は福岡からはなし

▲在校生よ、在校生がたまらん、早く隠れよ(學友)▲高砂屋さん、材料は買ひますから千歳町の細道はおあけ下さい(近所の人々)▲信組總會後自動車を列ねてくり込んだ人々は誰れですか(理事)▲惡臭の出ないガソリンが未だ着荷しませんか(小學生、婦人代表)▲調查員に頭を下げれば税が高くなるとは事實ですか(納税者)▲受驗生は血眼です晝夜の別なくラヂオと蓄音器攻めをやめて下さい(受驗生の母)▲處女の集りの中に有夫の方は百害あるらしい(保護者)▲映畫觀覽中は絶對に禁煙じませう(ファーン)▲給仕の審查について考慮を望む(市役所通ひ)▲三月の節句人形一揃ひ御入用の方はお安く讓ります(電三七九五)▲局營バス中で財布を忘れた方は(事務所)▲小林義秀氏宛手荷物が到著(臺北驛)▲牧飴おたづねの方の姓名知りたし(本人)

あすの天氣 (臺北測候所發表)

臺北地方	東の疾風曇小雨
北部(一區)	北東の疾風曇小雨
東部(二區)	北の疾風曇小雨
西部	北の和風曇時雨
南部(三區)	北の和風曇時雨

概況(二十日) 七八〇粍の高氣壓は臺北方面にあり南東に移動し七五六粍の低氣壓は沖繩方面にあり東北東に進む模樣本島は北部が雨南部は曇他は臺北部海上は北の強風濃霧稍高く南部海上は北の和風時化浪は穩であります

潮汐(廿一日)

	滿潮 午前	滿潮 午後	干潮 午前	干潮 午後
基隆	九・四五	七・五〇	二・〇五	二・三五
高雄	一〇・二五	一一・二〇	三・四〇	三・五五

謹告

臺北市大和町貳丁目七番地南警察署前ニ新設中ノ野院治療所ヲ來ル貳拾參日ヨリ開院致シマス、治療ハ從來ノ通リ午前九時ヨリ午後六時迄開始尚吾妻館ニ於ケル出張ハ[illegible]

東京山口醫院 臺灣出張所

割烹 梅屋敷 電話九七・四五六番
御料理 竹の家 電話一六四・八四番
割烹 新喜樂 電話二四七番
割烹 梅本 電話五五番
臺北市元園町 割烹 竹巴 電三一三五番
割烹 日本亭 電話七六番
蒲燒 天ぷら よせ鍋 御料理 表町 中惣 電話八六八番
大和町 食道樂 二鶴
本店 川端町 支店 若竹町 御料理 紀州庵
臺日案內
医院 矢野齒科醫院 光線科 皮膚科 若竹町
內地土產 ボンカン ザボン 桐田商會 臺北榮町

世帶道具 經濟カマド
寫眞 メイコーカメラ 東鄉カメラ 明光 進呈
料理屋 生そば 壽し 辨金 京町店
菓子商 さくら餅賣出し
雜件 貸衣裳
軍用犬
商品券と電ワ
商品券 債券 電話
パラソル 晴雨傘 村井商行
ランドセル 手提鞄 日進

臺北唯一 純專門店 學生は特に優待
精巧な器械 獨特な技術
メガネ 金光堂眼鏡店 台北市北門町派出所前 電話九五八番

各國皇室御用品 キング ジョージ
はれやかの効めに憂鬱も降參

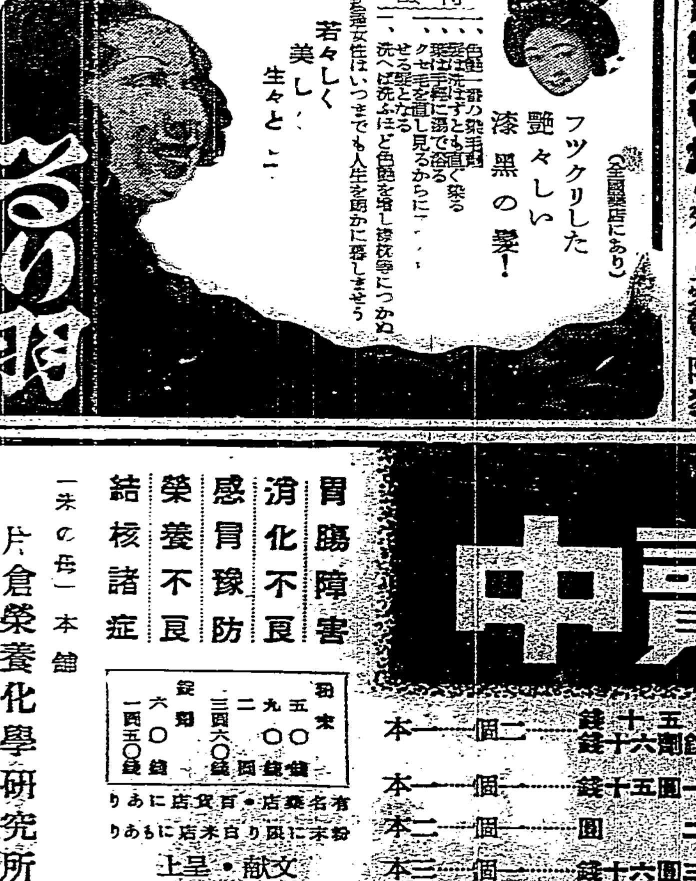
荒らが赤毛染 るり羽
特徴
一、色艶一番の染毛劑
一、染毛は手輕に湯で溶くクセ毛を直し見るからに
一、洗へば洗ふほど色艶を増し
若々しく 美しく 生々と
フツクリした 艶々しい 漆黑の髮!
(全國藥店にあり)

強力榮養劑 片倉の 米の母
大懸賞付特賣中
三千四百圓割增金付勸業債券二枚が當る!
豪華景品
一等 三千圓割增金付勸業債券廿圓(券二枚) 五名
二等 小濱白縮緬(一反) ベルベット式純絹ショール 十名
三等 日活 二枚 純毛毛布 セーター(一枚) 三十名
四等 全部殘[illegible]
一本も空籤なし! 此の福運は貴方などに?

特賣規定
粉末又は錠劑の空箱の中から切取り、新聞名及び御住所御氏名を記入し封緘して御送付下さい。
粉末 五十錢 又は 錠劑 十六錢 一個 二本
錠劑 一圓五十錢 一個 一本
粉末 二圓 一個 二本
粉末 三圓六十錢 一個 三本

胃腸障害 消化不良 感冒豫防 榮養不良 結核諸症
有名藥店・百貨店にあり
文獻・呈上
「米の母」本舖 片倉榮養化學研究所
「米の母」販賣所 南友商會

紙衣祖師（かみこそし）(38)

吉川英治作　山村耕花畫

法敵篇（第二回）

風やまず（七）

「いかがです、善信御房」

善信は、居ずまひを直し、

「私の考へを述べます。」

「されば」

はつきり云ひ出したので、同席の人々は、みな善信の眉へ視線を向けた。善信の眼には、彼のここまで研きぬいて來た信心が、凝つて晦となつてゐるやうに耀いてゐた。

「信心に、二つはありません。唯一なものです。人に依つて、その誠に變りがあると仰せられるのは、古い考へ方です、聖道門の人たちの云つた言葉か、また見方かたに何處かこびりついてゐるせいでありませう」

から彼が、確信をもつて云ひ斷ると、一同の顔いろに、ちよつと白けたものが流れて、啞のやうに顔り合つた。

彼に、問題を提出して、問題の解決に努めてゐた法蓮房は、と云つたやうに、ちよつと憮然としてゐるし、念佛房も、勢觀房源智も、その他の殆ど云つていい大勢が、

（以ての他な話！）

と、明らかに、反對な眸をして善信の顔を見つめ合つた。

「では、承りたいが―」

と、善信はその人たちの意見を代表して、詰問するやうに、

「―善信御房は、さういふお考へを迄すると、御自身の信心も師の上人の信心も同じである、一つである、少しも異はないと仰せられるのか」

「さうです」

「ちと、僭越なお言葉と存ずるが」

「なぜですか」

「年齢と申し、智識といひ、又學問の深淺と、あらゆる點に於て、師の上人と、まだ三十歳を出たばかりの御房とは」

「ちがひません」

「はて、不遜な。―然らば、この源空の信心と、あなたとでは」

「何の異なるところもない。信心は一です」

「どうして」

「今さら申すまでもない事と私は思ふ。ひとたび、他力信心のおさとしをうけてから、私は、そんな問題に今日まで迷つてみた事はありません。その理れは、師の上人の信心も他力によつて身に持ち給ふもの。又、この善信の信心も他力によつて持つところのもの。―どこにこの兩者にちがひがありませう。否、師と弟子のみではなく、他力門の信心は、すべて一つであつて、異があつてはならぬものと思ふのです」

だが、善信が云つただけでは、諍も歇しなかつた。やむなく、法然の前へ出て、一同は、この解決を求めた。

すると法然は、から云つた。

「人により、信心に異があると觀ずるのは、自力の信心のことを云ふのぢや。智慧とか、身分とか、男女の差とか、さういふ根本にして考へるから、信心もまた、智愚や境遇などに依つて、差のあるもののやうに考へられてゐる。―然し、念佛門の他力の信心といふものは、善惡の凡夫、みな等しく、佛のかたより給はる信心であつて、自らの智慧や境遇の力に依つて掴みとる信心ではないのでござる。―故に、法然が信心も、善信が信心も變りはない筈。信心に變りありと考へておはす方々は、この法然が參る淨土へは、手をとりあうても共々參り給ふことはかなふまいに……。ようもいちど考へてみられい。いつも一つこと繰返すやうでござるが、もういちど愛でも申さう。念佛は絶對他力の教へであるといふことを」

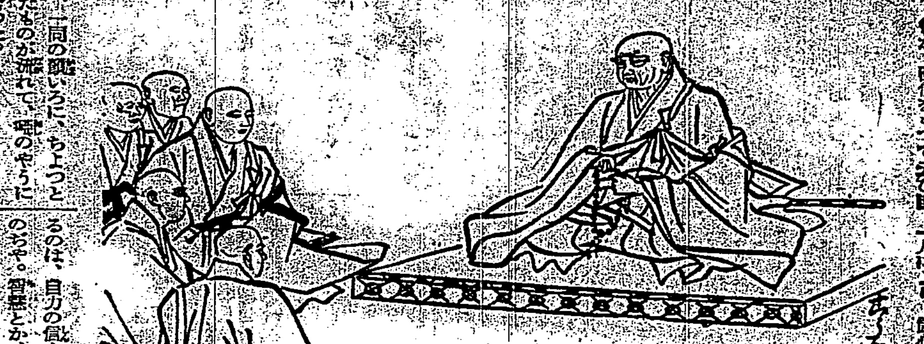

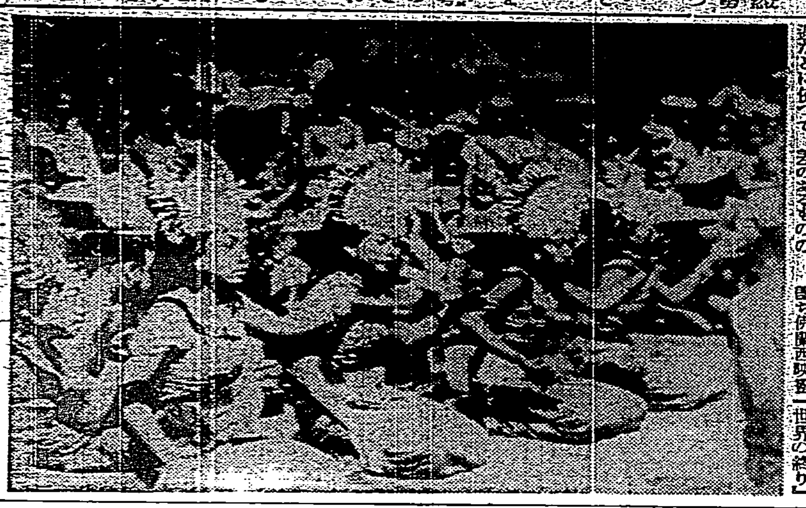

「ルゴング」の一場面

昭和丙子春聯帖書添

石上三年録（次第不同）

東京世田谷　高木　友枝

高千穂のたかねにたちて見わたせばくも立ち渡るもろこしの海

千葉古城　園野　秀春

はてしなきてらしのうみの白浪にものほる朝日に色そはぬる

東京世田谷　片山秀太郎

ほのぼのと明ゆく海の沖遠く漕ぐ舟の影も見えて長閑けき

横濱鶴見　松坂　清貞

東の海よりのぼる朝日かげてりこそ渡れ沖のむら雲

◇

東京世田谷　岡田　隆子

榮え行く子といふ年を寿ぎてきみが代をば千代千代となく

けふといへば軒ばの梅もほほゑみてとしほぎ人をむかへがほなる

明治神宮に元朝參拜して

みやしろに初詣して大み代の大み榮をいのるけさかな

己七十になりて

子や孫の心盡しを杖としてのぼり來にけり七十の坂

臺北　木崎正一郎

はてもなき海原そらにつらなりて島とも見ゆるくものたなびく

東京牛込　赤石　定蔵

刈菜かく伏猪の年もあとにしてことしはいねず惑なくすごさむ

◇

ゆほびかに豐坂のぼる朝日子のみかげも匂ふ五彩の雲

年をおくり年を迎へて七十の春にあはむとおもひかけきや

東京淀橋　今井　沂助

うららと春陽かかやう河岸通り汐にのりゆく後に音なし

湯川温泉　長谷部親弘

山つみのくしき力のあらはれをあふぐがかしこ那智の大瀧

名家敗退將棋（九）（其）

（市川氏二回勝三回目）

平手　四段　△志澤春吉

先　四段　▲市川一郎

（圖は二四金之局面）

△志澤氏（持駒）銀桂歩歩歩歩歩

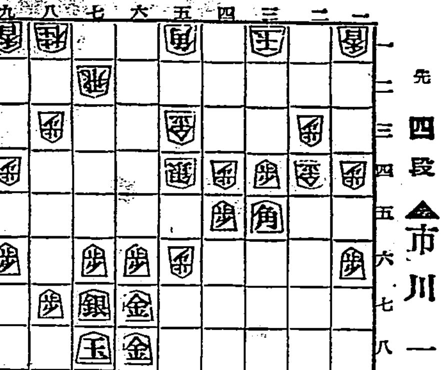

▲市川氏（持駒）銀・桂

▲四四角△同金▲同歩△五五桂▲四三桂△二二玉▲五一桂ナル△六七桂ナル▲同金

▲市川四段曰く　四四角は四六に引く手もあつて頗んで見たがそれでは五五桂と利かされて後手を引くのでいけません

△志澤四段曰く　四四同金は同歩の時五五桂と敵玉に迫る味で單に自玉を厚くしようとしては盆盆いけません

▲市川四段曰く　四三桂は必ず角銀とはなるが其爲に後手を引くので心配したがまだ自玉は厚いので恐くないでせう

△志澤四段曰く　二二玉は五一玉成と角を取られるが辛らかつたが私も六七桂成で敵は相當に亂れませう

◇大崎八段講評　市川君の四四角は感想にある様四六に引いて後手を取つては敵に五五桂と利かされ苦境に陷る損徳は大切でも終局の攻合では特に先後の味に注意すべきである志澤君の二一玉は當然ではあるが角を惜み桂を得ようとしては後手のみ引いて問題にならぬ駒損をしても先を取る所に種々の味が生じるもので止むを得ない

米佛 特異映畫の夕

第一回アトラクションと共に　廿日より國際館で公開

「最後の億萬長者」「黒鯨亭」等味のある映畫を續々上映して、ファンより多大の好評を博してゐる國際館は、更に二十日より二大異色映畫と第一回のアトラクションを公開することになつた　即ち佛蘭西映畫「世界の終り」と後述の「ルゴング」及南榮子の「裸踊公演」がそれである

「世界の終り」はレクラン・ダール映畫で、かのロマンチツク映畫「ナポレオン」や無聲映畫の傑作「鐵路の白薔薇」等により廣く世界に知られてゐる佛蘭西シネマ界の巨匠アベル・ガンスが、カミーユ・フラマリオンの天文學説に基き、自ら脚色監督して宇宙の動亂、地球と彗星の大衝突を描いた大スペクタル映畫である。主演はサムソン・フェンシルベエとジョルジュ・コラン。臺灣に於けるアベル・ガンスものの公開は[illegible]

愛に酬いなければ神々は怒つて彼女の上に恥辱を與へる―これがその愛の掟である

ブウツウとサブラクの姉妹は共にニオングと言ふ一人の男を戀するが、男は姉の愛に酬いず妹と共に島を脱け出す、姉は寂しく河に身を投げて死ぬ、しかもこれを蕃人の土人達を使つて演る。臺詞は一つも入つてゐず、すべて字幕によつて運ばれてゐる

風習をうかがふ事が出來るのは最大の收穫だ、例へば葬式の場面、高く塔のやうに組立てられた棺に火をつける、死者の灰はこれを海の中に撒けば再び生れ變つて來ると傳へられてゐる

祭典には惡魔と戰ひ狂ふ獅子舞が見られるが、土人達の踊りの中にも、この映畫の題名となつてゐるルゴング（處女の踊り）の面白さを樂しむことが出來るし、また土人たちの奏する原始的な音樂を聞くことも出來る、野趣な乳房も露に土人の女たちの溌剌とした動きが畫面に現はれる―。

また米や果物や菓子など凡そ百ポンドぐらゐの重さのものを頭の上にのせて歩いたり處女たちが全裸體となつて水浴をしたりする風俗習慣の記錄的面白さ、文化の匂ひなき原始的の姿。

「モアナ」「タブウ」以來の美しい抒情詩としてパラマウントが贈る一篇―グロリア・スワンソンの、また今のコンスタンス・ベネットの夫君たるアンリ・ドゥ・ラ・ファレーズ侯がガストン・シャルレと共に監督したもの、撮影は[illegible]

[illegible]記錄映畫　ルゴン

[illegible]

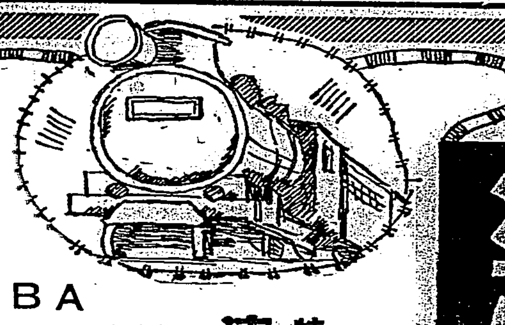

大奉仕大賣出し中

マスター[illegible]

一日旅行　清遊券

特等賞　清遊券　七百名　壹枚

旅行コース其他詳細は當籤者へ夫々御通知します。但し清遊券の都合つかざる地方及び御希望により左記商品の内何れか一品進呈致します

A　銘仙座蒲團　五帖
B　御婦人用文机　壹臺
C　本場御召銘仙　壹反

壹等賞　貳千壹百名

A　御婦人用化粧ケース　壹個
B　（御婦人用）晴雨兼用洋傘　壹本
C　麗人朱塗鏡臺　壹臺
D　高級帶止　壹個
E　革製ハンドバック　壹個

右の内御希望の品壹品

貳等賞　四千貳百名

マスター香粧品進物函　壹個宛

詰合内容　百番水白粉　五百番粉白粉　千番粉白粉　脂取紙　バニシングクリーム　オークルマスター　かびん粉白粉下

參等賞　七萬名　マスターかびん粉白粉[illegible]

四等賞　特製絹代好み[illegible]

マスターラッキー券は[illegible]マスター香粧品[illegible]

[illegible]

マスターラッキーセール

何故お肌が衰へるか　1＋1＝3

倚美堂工場理學博士　西澤勇志智
松竹女優　田中絹代

西澤「絹代さん、花の色はうつりにけりな…と云ふ歌がありますが、容貌の劣へると云ふ事は隨分打撃でせうね」

田中「えゝそうですとも、まあ映畫女優でも藝の圓熟する頃には容貌が劣へるなんて場合は悲劇ですのよ」

西澤「絹代さんはその點驚くべきスターですね」

田中「ホホ、恐れ入ります。近頃殊に若返つてをりますのは、博士に獎めて頂いた美肌料配合のマスター水白粉の效果ですの」

西澤「マスター水白粉が勝れてゐるのは美肌素の結合作用といつて二つの美肌素を生化學的に結びつけると1＋1＝3といつた様に美肌效果が強くなる作用を應用してゐる點です、この美肌素の一つはスキンホルモン性ラセランで、これは肌によく滲透して、營養を與へる上に老廢物を排泄する作用が強いので地肌を若々しくします。他の一つのスキン潤滑性ゼルム液は特殊健康動物性液を化學的に精製した神秘的美肌素で、皮膚面に穩かな溫味を感じる様になり自然と色艶のよい若肌になります。マスター水白粉に其他貴重な肌美劑をも配合してあり[illegible]

獨逸特許　スキンホルモン性ラセラン配合

新製　マスター水白粉

[illegible]博士創製　[illegible]ミルキ應用　マスター壱番化粧[illegible]

流感にシオノアスピリン

本劑は胃中で毫も分解變質することなく、完全に腸内に於て吸收せらるゝから極めて優秀なる效果を發揮す…劑下！猖獗を極むる流行性感冒に用ひる場合には特に"シオノ"アスピリンなるを御指定を乞ふ

十錠　・二〇
二〇錠　・五〇
末二五瓦　・五〇
一〇〇瓦　一・七〇

株式會社　塩野義商店　大阪・東京

國民政府籌擴空軍 創立中國航空協會
向全國募集擴充資金

(本社厦門特置員發) 國民政府。爲傾注全力。擴充空軍。計上多額空軍建設費而外。發行航空獎券等。力普及航空智識。並向全國。募集空軍擴充費。爰創立中國航空協會于上海。設分會于各省政府。而在福建省內。福州設分會。厦門設辦事處。以政界軍界財界實業界等重要者。爲募集隊長。福州者分作四百十五隊。厦門者七十隊。由各隊長。厦募部各會員。福州已募得一萬人。但厦門不過五千七百人而已。此外漳州泉州其他各地。亦欲設立。漳州駐閩綏靖署內。已設有防空研究委員會。力普及航空智識。又同協會職員如左。總會名譽理事長蔣介石。理事長王曉籟。常務理事王正廷。王志莘。王曉籟。孔祥熙。吳鐵城。林康侯。張惠長。黃秉衡。理事張公權。胡文虎。其他二十七名。／而福建省航空分會役員如左。分會名譽理事長陳儀。常務理事朱文伯。陳體誠。曾調元。陸鋼冰。羅勉候。理事吉雲簡。余世甲其他十三名。航空基金募集總隊部名譽總隊長陳儀。蔣鼎文。總隊長陸鋼冰。總參謀林知淵。總幹事王世昌。開籌之目的。在於以空軍牽制日本云。

對岸銀塊 入口將熄

對岸銀貨銀塊。昨年輸入稱空前盛況。迨客冬銀價急落。入口乃減。十一月頃急激減退。殆歸終熄。據總督府財務局調查。越年後尚有多少流入。即一月中輸入十五萬八千餘圓。較諸前年同月輸入三十二萬餘圓者。減少過半。然比一投機。意外多數。第非新規買入。乃海外所有携歸者。二月後。定見終熄云。

臺南市會 廿日開催 豫算百八萬

臺南市通常市會。如既報自二十朝九時起三日間。開於市公會堂。既議昭和十一年度之市豫算案。該年度之豫算總額百八萬三千八百餘圓。較諸十年度增加四萬六千餘圓。而當年度之臨時事業。其重要者。即永樂町一丁目至濱町一丁目之市區改正。並花園町一二丁目。幸町南門町。臺南神社前。西門町一丁目。至五丁目之道路鋪裝。及海岸道路。接近隣郡道路之改修。實公學校改築。安平公學校增築等。上記之市區改正費與公學校增築費八萬五千圓。止起市債。餘安平港口改良工事費負擔金。本年須支借款二萬六千圓。此項要出。擬於地租割之制限內增稅。其外有歷史館新築。殺菌池築造。排水溝築造改修。公園及水道路線改修。市場敷地整理。臺南神社奉賛會捐款等云。

商業組合法 望施臺灣

臺南市會議員佐藤由松氏。鑒於年來南市小賣商人。因財界不況之影響。銀根梗塞。周轉不靈。雖農村經濟之裕如。然市街地之小本商人。尚難蒙受其惠。故今回特與二三同志。擬於二十日起開會之市會。提案請於本島施行如內地之商業組合法。緣內地自數年前。施行該法以來。小本商人得此機關。以自力更生者不少。氏於提案前之十九日朝。赴市衙訪問古澤市尹。求其諒解。古澤氏以該議爲理想的。於市會提出意見書。自無不可。惟欲收內臺人于同一組合。似屬難事云々。佐藤氏現爲南市西部賣捌人。日與諸小賣接觸。故對小商人之艱窘狀況。大有關心云。

浮復地耕煙 移民經費 計上追加豫算

高雄州屏東郡下下淡水溪。因護岸工事完成。浮復地數千甲。關此土地之誘致。煙草耕作移民。前經廣谷內務部長。家村勸業課長出府。爲事務上接洽。又內海知事。爲確立根本方針。去十四日出府。與內務局。專賣各關係當局折衝。而決定于十一年度移住內地移民百八十五戶所要經費。要求爲追加豫算云。

南洋華僑送金厦門 客年千百餘萬元 比前年度非常激減

(本社厦門特置員發)南洋方面華僑。送金歸本國。依其金額多寡。能左右厦門景氣。據厦門僑務局調查。民國二十四年度(客年)華僑送金歸厦門。英屬領地。計七百十二萬六千百九十七元。美屬領地。四十九萬五千八百五十七元。和蘭屬領地。計三百三十九萬百六十八元。法屬領地。計六十二萬四千七百三元。合計千百六十二萬六千九百二十五元。又大昨年送金額。因無統計。詳細不明。然依若間所傳。每年有二三千萬元。且觀厦門之不況。可知客年度送金激減云。

市營新富町 公設質舖 廿一日開業

臺北市當局。爲計萬華住民便利。開設新富町公設質舖。委買收私設龍山質舖。加以大修繕。日前完工。訂二十一日午前十時在同處舉開業式。午後二時起。開辦業務。如是則從來利用者。須持往大和町公設質舖者。今回可免遠涉。裨益于萬華細民不尠云。

里港協議會

屏東郡。里港庄協議會。去十九日。午前九時頃。在同庄保甲會館。由杉本高雄州雇。矢野屏東郡守。石丸庶務課長等臨場。就昭和十一年度。里港庄歲入歲出。豫算之件。及庄稅々率決定之件。學校建築資金借入之件。庄稅其他賦課徵收條例決定之件。當庄基本財產。造成條例製定之件。並管理規程製定其他要件。諮詢後得一同可決。乃由矢野郡守。一場訓示。午後三時頃閉會。

花蓮商工會 通常總會

花蓮港商工會。第二十回通常總會。去十九日午後三時。開於昭和紀念館。梅野會長就議長席。報告昭和十年度事業及決算。一同承認。次附議十一年度事業計畫案。即水道擴張工事速成請願件。及火災保險料金利率降減交涉件外四件。全部附託委員審議。次有鹽糖會社技師岡本農學士。講演遥羅視察。六時許閉會。

大村協議會 教育費中旅費 盛受攻擊

員林郡大村庄協議會。月十九日午前九時起。開於庄會議室。十二名議員中除賴維種氏。旅行滿州而外。餘皆出席。郡有豐澤郡守等臨席。山本庄長就議長席。進行議事。對十一年度三萬九千餘圓。歲入出豫算案外數件。諸問于一同。此間協議員振烈質問。或提出修正意見。殊如對于教育費中之旅費。猶盛行攻擊公學校當局之非理。其他各案。皆有多少異議。議至午後八時頃。全部照原案議終閉會。即時移往員林街醉仙樓。開懇親宴。

陸軍已厭現內閣 見解組閣使命已完 選舉後當解組

東京二十日電。總選舉結果與黨系占多數之時。岡田首相。當然留任。然陸軍方面之大勢。則見解岡田內閣。乃非常時局打開之認識手腕。且因軍縮會議並總選舉。已完其任務。不論選舉結果如何。當即解組。而後繼內閣。如係徹底於時代之情勢。而有實行力之人物。不論何人爲主班。皆所不問云。

陸軍非公式 軍事參議會 懇談時事

東京二十日電。陸軍十九日午後。在省內大臣室。開恒例非公式軍事參議會說明最近歐洲航空界情勢並滿蒙國境問題。相與懇談云。

首相告國民 內容與前同 投票日前一日

東京十九日電。岡田首相投票前一日。再對國民聲明。內容如左。總選舉日期。迫在明日國民諸君。各宜盡其大政責務之秋來矣。此回總選舉。國民諸君所深自覺之結果。迄今得所大舉肅正之旨。政府甚心滿足。其副帝國憲法本義。政治之確立。信得進一步。更願諸君益以明朗之投。以愛國之至誠。自由公正。判斷投票。選舉其一意稱君國忠誠之人。真能以民意。反映於議會。使肅正選舉。得收有終之美。政府總選舉後。自當竭力。實行公明之政治。而就其所信。既已屢々表明。信國民諸君十分諒解。熱誠協力。當茲投票前日。特望國民諸君。明日必將諸君一票。最爲公正行使也云々。

汪氏爲治病 突赴德國 亦爲胡氏固執

上海十九日電。汪兆銘氏因德人主治醫勸告。決定渡德。徹底治療負傷風疾十九日午後四時自當地。乘德國汽船。望德國出發。又汪氏之急行外遊。爲胡漢民氏因執汪氏外遊前。不入南京之意。從蔣介石氏所勸。遂速此行云。

英空軍大操 倫敦爲中心 陸海軍各墜一

倫敦十九日電。今春最初英國空軍大演習。以倫敦附近爲中心。海陸兩軍百四十四機參加。十八日午後三時開始。續行二十四時間。乃演習中。一陸軍爆擊機。在上空編隊飛行中。突然發動機故障。至於墜落。搭乘者三名悉死。又海軍機一機。墜落海中。搭乘者三名[illegible]

太平洋防備制限條項 英國希望單獨協定 帝國經我代使回答

[illegible]靜一月末。我代表部。退倫敦之時。英國希存其條項。單獨作成協定。廣田外相。十八日。經藤井駐英代理大使。以明我方之意向。帝國政府方針如左。太平洋防備制限條項之存續。日本固無異議。唯該同條項。有大關係如米法意諸國。必要十分徵其意向。理當先與此等關係國協議。而後求我日本參加。

英政府料法國 竊覓米國意見 必見談視

[illegible]

臺北市後期分地租 因郊外借地料昂騰 調定額增加萬四千餘圓

臺北市昭和十年度後期分地租。限來二十五日完納。其調定額。國。州。市稅計人員一萬千七百五十八名。金額十六萬五千九百十四圓。視前年度。因地租規則改正。舊市街地域減少。郊外住宅地增加。結果人員增加四百四十五名。金額加一萬四千六百三十二圓。而地租規則所定超過額免除期限若滿。料必更爲增加。納稅成績因米價及郊外地借地料昂騰。當局頗爲樂觀云。

高雄州下漁業者 久懸問題圓滿解決 內海州知事談其經緯

高雄爲根據之遠洋漁業。從事發動機船三百餘隻。其生產額二百數十萬圓。于我國南方漁業開發上。具有重大使命。將來益期待其進展。其從事當業者自昭和四年之魚市改造問題以來。意志缺疎通。其後仍無意于合同工作。有主組合。高雄漁業組合。高雄漁船組合。發動機船分立許多小黨小派。在再至今。然而轉變無常之經濟界情勢。及于漁業界發展之實情。此種事態。終不能久容。須自覺要藉一致團結之力。努力于各種施設之改善向上。以圖企業安全。經濟力合理化。經當局力說。遂得意見一致。乃由當局指導之下。強力組合。本組合基于改正漁業法。採用出資保證責任制度。而行必要各種事業。多年懸案之本問題。如是圓滿解決。築成將來一大礎石。概出于當業者諸君之自覺反省使然也。使高雄漁業界。復活明朗。依其活動。而得期待其多大效果。于高雄漁業界。劃一新紀元。誠堪同慶也云々。

臺灣輸出商組 定期總會 廿一日午後

臺灣輸出商業組合。訂本二十一日午後一時。假江山樓。開本年度定期總會。是日附議承認及決議事次如左。一、庶務報告。一、監事監查報告。一、會計報告。一、十年度決算所關件。一、十一年度豫算所關件。一、賦課徵收所關件。一、共同販賣機關設立所關件。

淡水防煤 三月一日起 禁用生炭

淡水街。自客夏市區改正以來。狹隘之街路。經擴張改修。且爲鋪裝。復興氣分。瀰漫全街。惟街民慣用生石炭。常爲煤煙所苦。茲由星野郡守。及金丸警察課長斡旋。經於聯合保甲會議。決議禁用生炭。且得內地人一齊贊成。乃訂來三月一日起實施。現正樹立看板及旗幟等。極力宣傳中云。

士林郵便局集配人 竊取書留中爲替劵 悉到臺北市領取現金

士林郵便局郭金蓮。年二十二。日前被七星郡警察課拘往查究。近日以竊盜私印盜用。郵便法違反。郵便物毀棄等罪名。移文檢察局辦理。據聞內容。郭自客年以來。由所配達書信中。開封竊取爲替劵若干。當書留時。則竊其多額。換小額爲替劵。且交書留之時。竊用其私印。悉持往臺北市內郵便局。領出現金。被害額十餘件。百數十圓。皆費消于酒色。一面郵便局長。暴露此事大起狼狽。對被害者。賠償其損害。並懇其不可洩漏。然探知被害者中。草山某浴場女中。要報于警察當局。乃威脅該女。使至罷職。原因。士林爲三等郵便局。係包辦制度。若內部有過失。必被遞信部取消云。

新營腦炎 患者續發 當局力事防遏

既報新營郡下腦炎發生地已判明係柳營庄鹽糖新厝仔農場苦力某。羅病歸鹽水街南竹子脚。遂至傳染隣村。至十九日午前中。查現在患者二十二名中。死亡六名。南竹子脚發生一七名。李頭港二名。番子厝三名。計二十一名。尚有續發之虞。州衛生課與警察課及所轄管內壯丁保甲役員等。總出動。極力防遏。一面對各戶實查有無病人。並施豫防注射。又李頭港。及竹子脚兩區域內。爲防傳播。中止甘蔗採取。鹽水街學甲庄間自動車。亦中止運轉。初發病期始自一月中。聞因醫師隱蔽而傳染。同地方民現時戰々兢々。患家附近交通遮斷。又對發生地旅行者。悉以藥水消毒。爲是小笠原郡守。瀧野警察課長坂崎內勤主任一行。于十九日急到現場指揮。

臨檢稻江信組 役員認可

督府金融課山岸課長。水溜局外課員二名。去七日於無豫告中。到稻江信用組合。作臨時檢查。先查閱金庫。次檢各帳簿書類十二日起至十五日。又連日續行檢查。十九日講評就處理上要注意改善諸點逐一說述。該組合自一月十九日總會。由官廳指名理監事後。二十一日理事即互選郭廷俊氏爲組合長楊漢龍氏爲專務。其他理監事。月初申請認可。去十七日認可指令始下付云。

赤堀庶務課長 視察臺東

赤堀專賣局庶務課長。去十八日蒞臺東。訪問廳衙後。視察臺東出張所。及新港等各地。是夜投宿知本溫泉。翌十九日赴高雄。而就臺東出張所移轉及煙草耕作問題。所談如左。一對平地番人。經實施酒專賣令。且爲開發東部。將招聘多數移民。將來酒煙販賣額。料必增加。而現在出張所。頗感狹隘。須急覓地移轉。擴充機構。余經視察移轉豫定地。欲待歸局後決定之。又該廳下之黃色煙草耕作。試作成績有望。將觀各地試作成績如何。然後於里壠池上等處。約二千四百甲之適地著手耕作也。

員林警官 非常召集 假裝擊退暴徒

臺中州細井警務部長。月十九日午前三時半。偕羽藤警務係長。突然乘自動車。到員林郡。即時令秋山警察課長。向全郡下警察官。行非常召集。五時頃。令警察職員到郡後。即對全員告以員林街水源地一帶。目下暴徒蜂起。將侵入員林街攻擊。命以擊退。此命令發出後。一行即直向水源地。到水源地後在同地。施行軍事訓練或演習等。至八時頃解散。聞此回之非常召集。無一人之缺席。且僅一時間半。雖相去五六里遙之派出所職員。亦迅速來會。得未曾有之佳績云。

烏溪底死屍解剖後 斷爲他殺拘嫌疑者 當局視爲重大正活動中

既報彰化市北門人。現住臺中市若松町七丁目三番地。林天賜。年三十三。數日前外出。不知去向。去十八日午前九時。[illegible]

基隆勸業委員 開礎商會

基隆市勸業委員礎商會。去十九日午前十時。開於市街會議室。有六委員。及市關係者等出席。磋商事項如左。一、爲出張販賣。公會堂可使用與否之件。二、家畜市場使用條例改正件。三、濱町小賣市場建設件。四、市場改築件。五、見本市實施件。六、珊瑚採取組合設立件。七、副業獎勵件。

葫芦堵渡船埗 溺死男屍

[illegible]

彰化市惡少十餘名 結義兄弟四處行竊 被害百餘件金額二百餘圓

彰化市內。最近有不良少年集團。跳梁跋扈。署滅。吉野。廖。陳四刑事。內偵中。去十九日檢舉市內。北門外八七番地。賴心婦之螟蛉子。別名大頭。賴紹鎔六六郎。年十四。外十餘名。該團員倣水滸式結義兄弟。以彰化市爲中心。廣及於員林臺中南投等各地。竊盜剪紐。無惡不作。經判明百數十件金額達二百餘圓。皆花費于酒食。目下尚取調中云。

彰化

戶數人口

彰化市昭和十年末。現在戶數九千九百八十三戶。人口男二萬六千五百三十二人。女二萬六千百一人。計五萬二千六百三十三人。內中內地人三千七一人。本島人四九〇九八人。外國人七九六朝鮮八一八人。而同年中出生二千三百五十八人。死亡者一千九人。其中五歲以下乳幼兒死亡。五百十六人。占剋一分三厘高率。期市當局。希望市民一般。特對乳幼兒。加倍注意。護爲要云。

贈呈繪具

彰化郡和美庄中寮前田太郎氏前由郡主催學校美術展覽會之際。對入賞者四十二名。各贈呈以繪具一個。

發起人會

彰化郡鹿港街在住青年。爲交換智識起見。者番組織新人會。訂二十三日午後一時。在街公會堂。開發起人會。

觸傷行人 自動車疾走 運轉手被召問

豐原郡豐原街豐原一五六吳明振所經營豐里自動車商會。往々以超過定員。車掌不親切。運轉手亂暴爲衆矢之的。不意日前。同商會乘合車。由黃演鐘。年二十八。操縱自屯子脚往豐原。溪走中。駛至屯子脚一〇一番地路上過一乘自轉車之內埔庄月眉人王居者。年二十三。發揮速力。欲追過王居。致自動車遮泥物。觸及王自轉車。王受治療要數週間之重傷。事至十九日。黃運轉手。被郡當局召去嚴訊云。

大溪

祭典先聲

大溪街福仁宮。訂來舊曆二月十一日。舉蹇豚例會。本年當王游姓爲值。祭典代表者王玉寶。王秩。游烈忠。游天發四氏。正忙於準備中也。

押犯歸溪

既報大溪郡警察課鐘吉三三任及陳通譯。押在全島行竊之大溪街字後尾人陳阿反。(年四十二)。到南中部被害地。實地查證。得各地之警察應援。[illegible]

斗六

婦人見學

斗六婦人會主催。按來二十九日至三月一日二日間。旅行嘉義方面見學。

視察山地

臺南州斗六郡役所產業係員一行十五名。由郡職員帶率。訂二十八日午前八時來。視察八卦山々地經營方法。並其他諸施設云。

獸肉組合

斗六郡獸肉營業組合。訂來二十一日午前九時。假斗六記念公館。舉行該組合第二回定期總會。並勤續役員使用人表彰式。式後在斗六屠場。舉獸魂碑除幕式。

豫算內示

斗六街去十九日午前十時。假街會議室。邀集街協議會員。開來二十八兩日之協議會豫算案內示會。經常部歲入。金十五萬二千八百六十九圓。臨時部歲入。金二萬五千二十四圓。合計金十七萬七千八百九十三圓。歲出經常部。金十一萬三千一百七十九圓。臨時部金六萬四千七百十四圓。合計金十七萬七千八百九十三圓。

拘壯團長

斗六郡大埤庄。壯丁團長[illegible]外一六名。去十七日。在該部落。[illegible]郡警察課刑事[illegible]取調中。

人事

▲林洪庄保正林陳九氏令郎[illegible]皮君。者番與宜蘭街吳阿九氏令媛訂婚。去十八日迎娶。在其自宅宴客。
▲臺東老齊生郷連成氏。者番來寓臺北市永樂町捷茂藥行。開氏乃前清廩撰家革醫舊居明氏之入室弟子攻婦科小兒科云

商況(廿日)

米況

正米市況前場

	中限	先限
二期蓬萊米	一〇、四六	一〇、五四
受渡	五車	七車
二期在來米	八、八三	[illegible]
受渡	四車	[illegible]

期米

大阪期米前場

[illegible]

東京期米前場

[illegible]

神戸期米前場

[illegible]

株式

大阪短期前場

[illegible]

大阪長期前場

[illegible]

東京短期前場

[illegible]

公債

東京銀行實株

[illegible]

紐育株式

[illegible]

東京國債前場

[illegible]

爲替

外國爲替相場

[illegible]

神戸對外爲替

[illegible]

穀肥

シカゴ小麥

[illegible]

神戸豆粕

[illegible]

砂糖

玖瑪 / 爪哇

[illegible]

大阪現物

[illegible]

大阪清算

[illegible]

銀塊

[illegible]

絲況

大阪綿絲 / 大阪棉花 / 大阪人絹 / 橫濱生絲

[illegible]

婦女界

臺灣日日新報

職業婦人 職場打明け座談会

出席者　バス車掌・女給・官吏・百貨店員・會社事務員・美容師・電話交換手・タイピスト…

出席者は、代表的な各會社、官廳、商店の花形揃ひ。待遇や、勤務時間の様子を打ち明け話や、採用の状況、待遇や、勤務時間の様子を方々の、親切な手引であるばかりでなく、職業人志望の方々の職業選擇に氣を附けます。

こんな人が欲しい

一流會社銀行の人事課長や、百貨店の採用係長さんが、どういふ人を採用されるかを親切に解説された金玉の文字。

實話特輯 肉縁の妻の惱み

▲肉縁の妻を護る法律……片山哲
▲内妻はなぜ不幸か……河崎なつ

一片の結婚屆出なき時は、どんなに立派な夫婦でも、妻は法律上、人間扱ひされません。これは、虐げられた內妻の血を吐くやうな告白記です。未婚の方も、一讀下さい。

★五十萬圓の花嫁訪問記

花嫁様は、北海道の山奧で苦闘十年、五十萬圓の大金鑛を掘りあてた無名の青年と結婚した銀座松屋の女店員。ここに秘められた結婚秘話は、何と朗かにして羨ましいことよ。

白痴の愛兒を殺す迄

み初めたら、涙のとまらぬ純情夫婦の一家心中記。毎號大好評の法廷實話です。

處女の儘自殺した謎の花嫁

遂に夫に肌を許さず、謎の遺書を殘して死んだ花嫁。何故？

▼春の婦人服の作り方
▼名古屋帶の仕立方
▼春の各種編物集

細君三日天下

母と子の頁

わが家の人氣者自慢話　アンゴラ博士・ヤンチャ大臣・長高鼻話・一家なき兄

今月は明治座へ御案內しました。出し物は、どなたも、ころころ笑ひ轉げまはること請合のユーモア劇。中野實氏の傑作です。

大評判の小說欄

長篇小說	白蛾の舞	中村武羅夫
長篇小說	母の像	横山美智子
時代小說	霧の白菊	子母澤寛
長篇小說	新婚の道	諏訪三郎
名作說話	金色夜叉物語	加賀柳溪
短篇小說	若き妻	奥村篤
映畫小說	罪と罰	ドストエフスキー原作

失意の夫を奮起さす迄

苦境のどん底から夫を起ち上らせた妻の力！實話二篇を！

梅園龍子涙の苦闘物語

初めて公開された舞踊界花形の苦闘史

▼愛兒を望みの學校へ入學させた經驗

ふとした母の心使ひから、次第で出來た成功談や、母の不注意から失敗させた經驗談。受驗を前に立つ母へ一讀あれ。

思春期の子女の導き方

問・横山美智子先生　答・河崎なつ先生

一年頃のお嬢さんを持つ女性愛の小說家横山先生と、母親に苦心の多い……

▼花形麗人の美容法探訪記

▼人相から見た女優さんの運勢

▼お子様の喜ぶ雛節句料理

定價四十錢（送料三錢）　婦女界社

三月號發賣！！スグ書店へ！！

日本夕刊共六十頁
發行兼編輯人印刷人　野前賢四郎
發行所　臺北市榮町　臺灣日日新報社
廣告料　普通一行一圓五十錢　特別一行一圓二十錢

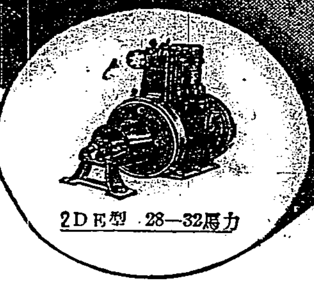
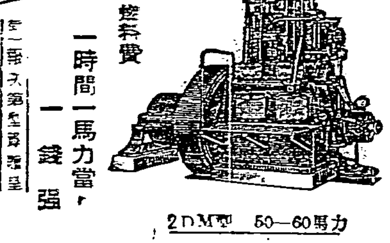
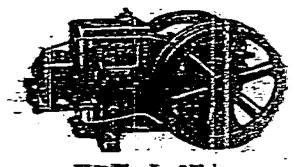

ヤンマー
ディーゼル エンヂン

工場動力ハ總ベテ ヤンマーディーゼルニ！

燃料費　一時間一馬力當り　一錢弱

2DE型　28―32馬力
2DM型　50―60馬力
HB型　5―6馬力

本社　株式會社　山岡發動機工作所　大阪市北區茶屋町二六　電話北 1061・1545 1870・1871

臺北支店　山岡發動機

一粒三百メートル

グリコには榮養素八種含まれてゐますからお子様方のおやつにはこれが一番です。

五錢・十錢

東京・大阪　江崎グリコ株式會社

パピリオ

これがほんとの粉白粉。嘘ぢゃない世界的發明

新發賣　粉白粉十二色　六十錢

新發賣

華年万ラーセ

一本で細字と太字と書ける

兩面書　¥4.00

婦人公論

夫婦間の秘密は何故かくも怖ろしいかを探求しませう！

これこそ素晴らしい知識的女性の教養のデパートです。日本女性のハンドブックです。街に客間に全ゆる處で好評を博してゐます。今年は賣切れ續きです。直ぐに書店へ！！

★三月號　定價五拾錢

★全國一齊發賣

音樂の聖地へさよなら・日本

若き日本の誇る天才ヴァイオリニスト諏訪根自子さんが、彼女の十七年の半生を回想して、永い思い出と……諏訪根自子

グラビヤ廿四頁の口繪特輯

女性風物詩

一時代の女性の風俗を描いた……　藤田嗣治

兄殺しの獄中の姉へ

……　徳田秀子

首相・内相・黨首に總選擧を訊く

若き友への手紙

……金子しげり

野上彌生子

有島武郎の悲戀

秋子と夢の……

田中(ゴルフ)路子結婚秘話

コーヒー王マインル氏の求婚を……

春の組曲

その一　朧夜　丹羽文雄
その二　桃の花　畑喜司代
その三　豆びなさま　戸川エマ

英國新皇帝の御逸話……石川欣一

シャリヤアピン物語……服部龍太郎

高橋箒庵翁に茶道の奥義を訊く

些細な秘密から……加能作次郎

實話　夫婦間の秘密

★相合傘と借用證……佐山英太郎
★家庭悲劇の原因となつた夫婦間の秘密三例

夫は何故妻を殺したか

……下村千秋

桃色少女氣質とは？

……廣津和郎

働く婦人と離婚

十日會の即席解答集

市川房枝・守屋東・北川千代・小寺菊子・吉岡彌生・奥むめお・宮本一枝・宇野千代・金子しげり・竹内茂代・山田わか・今井邦子

處女性を失へる若き女性へ

醫學士　太田武夫

實話　女ひとりの生活

女獨りの生き道……木村松代
ほろにがい微笑……
花園をつくらう……久保千賀子
空虚な涙……
燃えるやうな眸……花本直子

新家庭小說　男一生

松本夫妻共譯

大好評小說　お嬢さん

吉屋信子

大評判小說　桃子の貞操

宇野千代

日記小說　女の日記

林芙美子

評判小說　くれなゐ

佐多稲子（窪川稲子）

金の鍵の匣

虹の花

野上彌生子

特輯　夫婦の相性？

「夫婦の相性はあるかないか？」興味深き名解答集

職業婦人はやり

北村小松

動物園漫遊記

ヨコヤマ・リウイチ　サトウ・ハチロー

銀幕の女王グレタ・ガルボの結婚秘話

リンドバーク一家米國脫出の經緯

生さぬ仲の娘へ

女性月評

山川菊榮

飯倉だより

島崎藤村

山王雜話

時事總評

杉山平助

國境を越へる愛憎秘譜

瞼の父いづこ

松井英子

父に愛され母に嫌はれた娘の運命

木村竜太郎

電源開發と臺灣
電の使命　事業の公益性に反省を要す

一

動力が躍進日本の國策上又南方發展を目指す臺灣の新使命に鑑みて工業動力の開發に本腰を入れるに至つたことは昨年來の事である。日月潭水電十萬キロが竣成してから僅に一年ならずして新に四萬三千キロの動力を得んとする第二發電工事に着手し、今や第三發電所の候補地として濁水溪、新店溪、大南澳溪等が主なるものに移らんとしてゐる。思ふに第三で此內新店溪筋では既に六、七萬キロの發電を起し得べく、又大南澳溪では二萬四、五千キロの電力を得るといふ事である。一方濁水溪筋は現在の日月潭水電が同溪の上流武界を取入口とし第二發電も同系統に屬するので第三電源をも濁水溪に求むるとせば餘りに同一系統に偏することとなり一朝大災害の發生に故障を生じた場合、全島民が非常に迷惑する懼もあり頗る危險性が多いといふことになる。

二

危險分散の安全策をとるなら第一第二發電が中部であるに對し第三發電は北部に選ぶが順當である。併し乍ら現在の日月潭水電並に第二發電とても水源地の狀況から見て能率を充分出し得るか何うかといふことに一抹の不安がないではなく第一發電十萬キロの內實荷率をその六割六萬キロとして向四萬キロを充實させる餘地もあるのだから、濁水溪としては渇水期に能率減退を防ぐと共に暴風雨の時期にその洪水を空しく放流することなく上流に貯水池を設けて貯へ置き渇水期に備へる必要を認め、根本方針として十萬キロなり四萬三千キロなり年中一〇〇パーセントまで能率を出し得るものたらしめんことを理想とし現在の第一發電取入口より向三里程上流の霧社近くに貯水池を設けて既設水電の內容充實を圖る案もあり、之が即ち第三電源地として或は實現するのではないかと思はれる。

三

[illegible]地の資本家企業家を誘導し臺灣に有利有望なる工業を興し起さしめて發達努力してゐることは事實である。島民の立場として斯く電氣が工業用を主とする電源開發に邁進することが、本島及島民に如何なる結果を齎らすかといふことは深く考へなければならぬ問題である。日月潭水電成功の直接的影響は電力料金は一度引下げられたが、島民の實生活に直接關係ある電燈料金は未だ一般島民を滿足せしむる程度に安くなつてゐないのみならず、動力の如きも表面の發表料金と特殊契約のものとに著しき懸隔があり大口は特に安いが、中小工業者に對する料金は內地に比しても非常に不廉であり日月潭竣成の恩惠に一向浴してゐないといふ不平があり從來度々臺電當局に交涉するも一向に埒があかないし臺電が內地の資本家のみを誘導するに專らにして多數島民を閑却してゐるかの如き態度の甚だしいではないのである。

四

臺電に云はしむれば工業動力を與へ起せば工業が盛んに起り產業經濟が自ら繁榮する、臺灣の發展は島民の幸福であると云ふことであらうが、又電燈料金の如きは民度に比例してきめるべきもので、民度の低い臺灣の如きは料金を少々安くしても需燈の需要はその割に殖えないが、臺灣では近時農村振興の爲めに需燈の需要が益々增加する、即ち民度が高まつて來たから料金を引下げなくても宜しいといふ目論を抱いてゐるやうである。それも一理あるところであらうか、日月潭水電に次で第二發電も今後一年餘にして竣成せんとし引續き第三、第四、第五と續々起工されんとする發電工事の目的が唯だ大工業を起させんが爲め、即ち內地の資本家を誘導せんが爲めであつて五百萬島民の大多數が殆んど無視され電燈に動力に大した恩惠を受けないとするならば社會公益を目的とする事業の性質上餘りに一方に偏倚せる經營方針と云はねばならぬし、又電氣の使命に合致しないものと云はねばならぬ。

五

今や我が經濟界は順調なる歩みを續け本島の財界、經濟界も極めて好調である、從つて臺電の業績も昨年下期以來收益增し本年以後更に電燈普及化により最少限度五十萬圓の收入を增し更に日本アルミの操業開始の曉には之により百萬圓以上の收入を增さんとする狀況に直面してゐる。此の好況期に向つて臺電が進んで電燈、動力料金の引下げを爲し島民に報ゆることは事業の性質からしても當然の事である。此の機會に臺電當局の反省を求めて置かなければならぬ。

臺北州知事後任を 續ぐる勅任級異動
二十日總督府案を決定し拓務省に廻付した模樣

野口臺北州知事の勇退入り內定で臺灣に在任久しき勅任官の交代を圖り府內部下級の取沙汰は他にも少なく飛び、微なる異動と、一般の光明を投げてゐる。野口氏の後任及び、勅任官昇進候補は二十日既に總督府案を決定して拓務省に廻付した模樣であるが、當局では人事に關して極秘な嚴秘主義を採つてゐるので、正確なる內容を知る由もないが、臺北州知事は從來の例によると古參知事を據ゑることになつて居るので、二、三の異動は止むを得ぬ事情にあるらしい。そこで臺北州知事には田端警務局長、日下臺中州知事、川村殖產局長等の呼聲があり、その後任として勅任に榮進するのは大體に於て古參順により銓衡し中川總督の所謂「適正なる人物」と云ふことになつてゐる

古參の人物を擧げると
三等官　元澎湖廳長、戶水臺北州內務部長、川副基隆稅關長、[illegible]務課長、[illegible]等の順となつて居り、松岡臺北市尹、赤堀鐵道部庶務、山本法務、石井地方各課長の呼聲もあるが、新任務局長級衡中候補に徵しても大體古參順に異動が行はれてゐるやうである

專賣鹽十七萬俵の賣約はほぼ成立
臺灣にソーダ會社設立も 日本ソーダー會社で乘り氣

【東京廿日發本社特電】田端專賣局長は上京以來鹽、阿片等の處分に就き努力中であるが日本曹達に對する專賣鹽約十七萬俵の賣約はほぼ成立した模樣で臺灣にソーダ會社設立の希望を有し先般來日本ソーダ會社當局との間に交涉を進めてゐたが、會社當局としてもかなり乘氣になり實現性を有するに至つた模樣、唯これを同社の姉妹會社とするか分工場とするかは今の所未定、尚敷設事業について內鮮合同說がある、田端局長としては理想としては考へてゐるが今急にこれを實現することは內地會社方面にもそれぞれの立場がありすこぶる困難の事業で今の所何等手をつけてないと語つた

肅正の效果を信ず
後藤內相語る

【東京二十日發】總選擧投票情況に就き後藤內相は左の如く語つた
肅正運動を目標とした今回の總選擧も愈々本日全國一齊に擧行されたが投票情況を一見るに全國民は非常な嚴肅な心境をもつて何ものにも捉はれず自己の良心求むる人物に投票したことと信ずる、各地からの投票成績は夜にならねば判明しないが全般を通して非常な落着きと緊嚴な氣分で投票してゐる模樣であり、これは官民一致の協力に依つて絕大な國民運動となつた肅正運動の效果であると思ふ

けふ當落判明の選擧區は六十二區
人員二百三十九名

【東京二十日發】二十一日中に開票完了し當落判明する選擧區左の如し
△東京府全部定員三十一名△京都府全部十一名△大阪府全部二十一名△神奈川縣全部十一名△兵庫縣全部十九名△埼玉縣全部十一名△千葉縣全部十一名△茨城縣全部十一名△滋賀縣五名△宮城縣全部八名△富山縣全部六名△岡山縣全部十名△廣島縣全部十三名△山口縣全部九名△香川縣全部六名△福岡縣全部十八名△佐賀縣全部六名△愛知縣一二三、四區十四名△栃木縣一區四名△靜岡縣二區四名△長野縣二區三名△和歌山縣一區三名△群馬縣一區四名△計六十二區二百三十九名

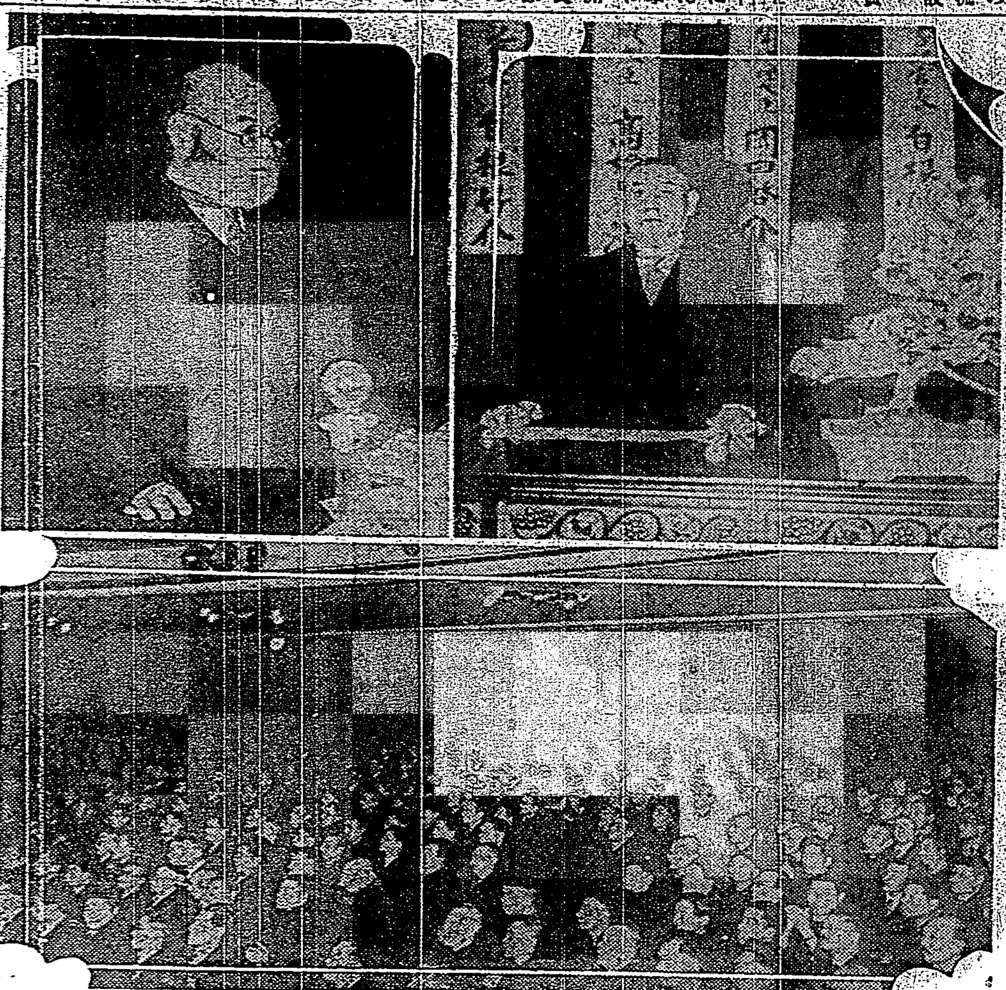

官營政談演說會

政府主催、岡田首相と高橋藏相が與黨選擧のための演說會は十七日午後[illegible]官長は司會者となつて今回の選擧會を開いた[illegible]いで首相に[illegible]

滿洲國と北支 派遣部隊の交代
きのふ御裁可

【東京二十日發】二十日午後三時陸軍省公表、本二十日左記事項上奏御裁可の上發令せられたり
一、弘前、見玉兩部隊を滿洲より歸還せしめられ之が交代として第五師團より一部隊を派遣せしめらるる件
二、支那駐屯軍司令官隷下部隊中第一師團より派遣せしめられた部隊を歸還せしめられ之が交代として第五師團より一部隊を派遣せしめらるる件

杉山參謀次長參內上奏
【東京二十日發】杉山參謀次長は二十日午後一時三十分宮中に參內天皇陛下に拜謁仰付けられ統帥事項につき上奏、御裁可を仰いだ上御前を退下した

勅選の缺員四名となる
【東京二十日發】貴族院勅選議員の缺員は三名であつたが桑山鐵男氏の逝去に依り四名となつた

金子預金部長の島內視察日程
金子預金部長は二十日來臺、二十三日午前九時五分發北警總水、日月潭、阿里山、ガランビ、臺東、花蓮港を視察三月八日歸北、九日發北歸京する

有田大使が陸相を訪問
對支外交につき重要協議
【東京二十日發】有田新駐支大使は二十日午後三時陸相官邸に川島陸相を訪問し古莊次官、今井軍務局長、影佐支那班長も列席の下に有田外相より與へられた今後の對支外交に處すべき訓令を基礎とし重要協議をなし同四時辭去した

新條約近く成立せん
日ソ漁業交涉
【東京十九日發】日ソ漁業交涉は今日まで二十四回の折衝を遂げた結果、大體雙方の主張も明白となり遂に近く之が最後的交涉を行ふ事となつたので十八日午後外務省に於て外務、農林兩當局が會合日ソ兩國の主張を檢討し大田駐ソ大使に訓示する來るべき會商の對策を協議した、日ソ兩國は減少傾向に在る魚族保護については完全な一致を示したが、借區安定、漁區の競賣廢止の具體的根本問題は意見の間隔はあるが、日本は勿論ソ聯側でも是非共四月迄には協定を成立せしむる必要ある旨力說してゐるので大過なき限り五月末日の條約改訂期迄に新條約が成立するものと期待されるに至つた、尚外務省は更に農林省と協議を重ね我が方針を決定、大田大使に訓令を發する筈で近く西勿參事官とカラフスキー氏との會談が再開されるであらう

獨墺伊の三國同盟 近く成立の見込み
伊政府當局が確言
【ローマ十九日發同盟】獨、墺、伊三國同盟の再現に關しイタリー政府當局は十九日午後右新協定が愈々近く成立する見込みなる旨確言した

それ程進んでゐるかは疑問
英政府當局の言明
【ロンドン十九日發同盟】イギリス政府外務當局は慎重なる態度を示しながら十九日左右報道を否定し左の如く言明した
獨、墺、伊三國間に新協定が出來るなどといふ事は全然聞いてゐない、ムッソリーニ伊首相一流の宣傳に過ぎまい
中歐各國間の動きについてはイギリスも深甚な注意を拂つてゐるが果して三國新協定が纏まる程話合が進んでゐるかどうか可成り疑問である

墺も否定す
【ウィーン十九日發同盟】オーストリア外務當局は十九日夜墺、獨、伊三國の同盟說を否定し斯かる協定案等は全然考慮されてゐない旨を確言した

獨政府當局一笑に附す
【ベルリン十九日發同盟】獨逸政府當局も獨、墺、伊三國同盟說を一笑に附し十九日夜次の如く言明した
ムッソリーニ伊首相は歐洲に戰爭が起る場合獨逸政府は如何なる態度に出るかに就き最近頻りにヒトラー總統の意向を打診してゐるが獨、墺、伊間に新協定が出來る事とは全然無根である

佛外務當局は否定
【パリ十九日發同盟】イタリー政府當局が獨、墺、伊三國同盟の再現近きを言明したとの報にフラン[illegible]

補助艦建造計畫に全幅的支持を要望
米海軍當局が
【ワシントン十九日發同盟】アメリカ海軍の補助艦建造に關して海軍力擴充の見地より積極的改良の緊急的必要が叫ばれ下院海軍委員會に於ても海軍專門家の意見を徵して目下鋭意之が攻究を續けてゐるが、海軍當局は左の如き聲明書を發し廣く國民に對し補助艦建造計畫に對する支持を要望した
商船隊は戰時に於て補助艦として充分なる任務を果すを得ず海軍當局は切に全國民に對し補助艦建造計畫に對し全幅的支持を與へられんことを切望する

佛の妥協案を米は突ッ撥ぬ
コルバン佛駐英大使ノーマン・デーヴィス代表を[illegible]

[illegible]大使は[illegible]代表部にデーヴィス首席代表を[illegible]で訪問、一日間に亙り會談[illegible]

[illegible]ンス、安全保障關係にある、[illegible]互援助條約に[illegible]ロカルノ條約に基くライ[illegible]

鐵道省と滿國鐵路線の貨物連絡運輸
三月二十日から實施
【東京二十日發】鐵道省、滿洲國鐵道總局聯絡貨物運輸は來る三月二十日から實施に決定した

平塚長官南部へ
あす朝出發
[illegible]平塚長官は高雄州[illegible]南部視察の途につき二十五日歸北するが日程は左の如し
[illegible]

本日夕刊共十六頁

シナチク
內務省や司法省の選擧取締方針は、今度も嚴正過擧の手前可なり嚴重らしく、或地方などでは嚴重の度を時々飛び越えて人權蹂躪に近い樣な事實もあり、何れ總選擧後には改めて議會その他で問題になるだらうとある▲取締嚴重の一例として內地、支那などから行つた者に對してさへ警察の眼はキラキラと光つて宿屋に泊つてゐても調べに來て「誰の應援をするのですか」ときく▲若し誰かの應援でもして見ようかなどいふと「それなら臺灣から當地までの旅費を選擧運動費に加算しますから…」といふ風な細かさであつて、多少臺灣からの旅費などまで加算されたりすると誰されてゐる運動費[illegible]

人事
▲近藤有貴氏（勸銀支店長）株主總會出席のため上京中の所二十日歸臺
▲森伯毅氏　二十一日發長沙丸にて福州より上海へ
▲森於菟氏（醫學部教授）市內東門町一五八（文化村四條通）へ卜居
▲星野眞太郎氏（合同鳳梨常務）十九日夜行にて高雄へ、二十四日朝來北、蓬萊丸にて上京の由
▲小山佳兄氏（蜂葡萄酒本舖大阪支店長）外觀察團一行三十六名二十一日朝南部より來北朝號と日の丸館にて休憩、同日吉野丸で內地へ

四〇高雄闕發、同一・五四着臺著（特種農業視察）、農業試驗所、製麻會社、糖業試驗所）、同一〇・二八同發（急行）
△二十五日（火）前七・〇六臺北着

物品購買公告
一、鋼板拾枚外拾點（ガス鐵管、）[illegible]入札保證金各自見積代金ノ百分五以上三月二日午前十一時基隆入札施行詳細ハ二月二十日附報基隆築港出張所
臺灣總督府交通局基隆築港出張所

[illegible]登記公告

大阪商船 臺灣出帆
◎基隆出帆
神戶行　蓬萊丸、瑞穗丸、扶桑丸
門司行　[illegible]
福州上海行　盛京丸、長沙丸
廈門・香港行　[illegible]
福州廈門行　大球丸、[illegible]
大連天津行　大華丸、大山丸
博多・北鮮行　[illegible]
沖繩行　湖北丸、湖南丸
宮古八重山行　[illegible]
高雄・廈門行　[illegible]
◎高雄出帆
[illegible]

近海郵船 基隆出帆
門司神戶行
吉野丸、大和丸、朝日丸、岩手丸
大連行　[illegible]

辰馬汽船 出帆
內地行　綾葉丸　二月二十三日
大連行　山西丸、山東丸
代理店　丸一組

大連汽船 基隆出帆
[illegible]

二月二十一日より……
孔雀セール新柄大賣出し
五・八〇　七・八〇　八・八〇
純毛セール大見切特賣
同　純毛男物　三圓九十錢
同　女物紺絣　四圓八十錢
…三月節句雛人形御服着用代用品の…
毛斯友仙、錦紗友仙特賣
雛段用掛赤大市金巾　尺六　尺八
春の單衣羽織地錦紗無地大特賣
冬物全商品…
二割・三割・四割引大廉賣
榮町　電話四二・二一二四番
圓松井吳服店

羽二重レインコート
バーバリーコート
婦人レインコート
通學合羽新型各種
女學生用雨傘
男大人用洋傘
雨具荷揃
臺北市榮町二丁目
村井商行

お待兼の……
春向本セル
新柄が揃ひました…
最も新らしき…
春のパラソル
晴雨兼用洋傘も…
荷著致しました…
臺北市本町
福田吳服店

花柳病 專門
臺北市新起町一丁目
大東病院
電話六五〇番

地福の名灸
[illegible]

合理的施肥法こそ 一石二鳥の自衞策
慣行地より反當九圓の利益增
帝農の實地指導成績（下）

さて、前回述べたところによつて肥料の合理的施用が、如何に我が稻作經濟上、又農家經濟上重要性を持つかを立證して來たが、次に圓指としてこれ等水稻作に對する指導地の全國的平均成績を見ることとしよう

◇…隣接地の反當施肥量 全國平均成績にかては昭和八年度普通慣行施肥法に準據せる地の反當施肥量は、自給肥料三圓八七錢、購入肥料五圓八一錢、計九圓六八錢で、これによつて收穫された玄米は、二石八六九五合、この金額五九圓八五錢、副產物四圓九九錢、計六四圓八四錢である。然るに合理的施肥指導地における施肥額は自給肥料五圓七錢、購入肥料五圓七八錢、計十圓八五錢であつて慣行施肥によるものよりも一圓一七錢增となつてゐるが、これは主として自給肥料の增施に伴ふものであつて、金肥代としては反つて減少を見てゐるのである。即ち

◇…自給肥料を增施してゐる指導地は玄米三石二斗五升を擧げ、この金額六八圓一九錢、副產物五圓四六錢、計七三圓六五錢となつたのである。これからその收支を見ると、指導地は慣行施肥地に比較して、少し許りの管理費を增したけで、その收穫においては、玄米の一割三分餘を增し、結果において差引一割三分餘の利益增を示した。九年度は、前年の豐作に比し、非常な不作の年であつたにも拘らず、尚相當の成績を示してゐる。即ち、九年度金肥代は慣行施肥區に對し、指導地は反當十六錢を減したが

◇…收穫においては玄米の一割七分六分增、收入において一割七分增、支出においては一割六分增を示し、差引き一割六分の利益增進となつてゐる。八、九兩年度の平均においては、指導地は慣行施肥區に比し、肥料費一割三分を增しこれに對する玄米收量は一割五分、收入金額は一割五分增、支出一割六分增、差引一割五分の利益增となつてゐる、右の中肥料費の增加は自給肥料の增施（金肥にかては反つて九錢を減し、自給肥料にかて三割四分の增加）に基づくものであり、この結果は、一層合理化せる購入肥料と相俟つて

◇…肥效を高め、玄米一石當肥料費にかて、慣行施肥法では三圓八二錢を要したものが、指導地にあつては三圓六九錢に減じ、これを購入肥料費のみに就て見る時は慣行施肥二圓廿五錢を要したものが、指導地では一圓九二錢を要するに過ぎない、この結果、收支差引にかて反當八圓五一錢の利益增大となつて現はれて來たものである。このことは單に現在行はれつゝある購入肥料の配合を合理化し、自給肥料を增施するだけで收め得られるものであつて、若し、この合理的施肥法が、そのまゝ全般的に普及するとせば

◇…現在の全國產米六千萬石として計算すると、約九百萬石の增收となるわけである。いま以上を要約した合理的施肥法實地指導地における全國水稻平均成績を表示して見ると次の如くである

（八、九兩年平均）

	指導地	慣行地
反當肥料費	一〇・九七	九・五三
內自給	五・一六	三・九〇
反當收量	二・九七二	二・五九一
反當收入	七六・三五	六六・三四
反當支出	二一・〇八	九・五六
內自給肥	五・二六	三・八六
差引利益	五五・二七	四六・七六
玄米一石當所要肥料費	三・六九	三・八二
內自給肥	一・七七	一・五六

アメリカ向けの 紅茶と樟腦
紅茶は品質次第で有望
樟腦も關稅引上は免かる

で政局の紛糾從官たり三井鑛業助氏は一年半に亘る洋行を終へて同局の西尾局長に左さまり左の如く語る

臺灣の烏龍茶はその儘ウーロンティーと稱して賣出されてゐるが、紅茶はまだ全く世界の紅茶品と同じ賣れる程度に至つて居らず

◇…混合用として買はれてゐるが、併し之は世界的商品であるから品質さへ上げれば幾らでも販路は擴張し得る、輸入檢査の規格が引上げられ臺灣紅茶に相當の打擊を與へてゐる樣だが、之は何も輸入制限をやらうといふ趣旨でなされたのではなく、惡質の品物がドシ／＼這入らぬ樣に備へられた迄である。

樟腦については既に報ぜられた樣に一九三〇年に天然樟腦には封度當り一仙、合成樟腦には五仙の輸入關稅をかけることに決定した、ところが臺灣の合成樟腦側及び南部のターペンタイン（製造へ輸出されて合成樟腦の原料となる）生產者側から反對が起り

◇…日本の天然樟腦にも人造樟腦と同樣の關稅をかけよとの要が高くなり、遂に政府にかては國內の人造樟腦が發達の可能性あるものならば關稅を此の儘据置き、反對に不可能ならば天然樟腦の關稅を引上げやうといふことになり、國內の合成樟腦（主としてデユポン社が製造してゐる）の生產高が外國輸入量の一定率まで達することを條件としたのである、即ち一九三三年を第一年とし此の年に輸入量の一五％、第二年目に三〇％、第三年目に五〇％まで躍進せしむることを約したが、デユポン社では夫々右の率に達したことを報告することにより

◇…關稅の改正を免れた 第三年目といふのが丁度昨年の六月十七日でこの報告書を國會に提出した、これで臺灣の樟腦も一應安心して良い譯であるが、將來のことは何ともいへぬ、併し天然樟腦には矢張り合成樟腦にはない長所があると見えイーストマン邊りは今でも合成樟腦を混ぜず高い天然樟腦を使つてゐるし、藥局方にも之を用ふることになつてゐる、ところがこの藥品の方は合成樟腦を用ふることを認めて貰ひたいとの運動が起り、その後は聞き洩したが或はこの一月に認められたかも知れぬ

內外食品の 事業所閉鎖
大庭所長は東京へ

內外食品株式會社は內地にかて鯖の罐詰を主として製造する傍ら臺灣にかて昭和二年以來鳳梨栽培及同罐詰業に着手し高雄、鳳山、嘉義に農場を夫々經營して來たが工場は昨年六月臺灣合同鳳梨に農場は同十一月臺灣鳳梨拓殖會社に合併し此の兩合同會社も遠からず合體の上完全なる統制下に將來の進展を期し得ることになつたので內外食品の高雄における臺灣事業所は從業員を夫々右兩社に引繼ぎ目下殘務整理中であるが本月限り閉鎖し事業所長大庭蘇拓氏は月末頃東京本社に歸還する筈である、因に大庭氏は內外食品を代表して臺灣鳳梨拓殖の取締役となつてゐる

水產日本南進の一
パイロット目指して 高雄漁業同協組合 二十日創立さる

【高雄電話】保證責任高雄漁業信用組合創立總會は既報の如く二十日午前十時半より州青年會館にかて開催、總督府より與儀水產技師、州より內海知事、廣谷、宮尾兩部長、家村勸業課長、松尾市尹、宮原鳳山郡守、古賀日本鰹料高雄出張所長、中村一造氏來賓の外組合員八十五名中八十一名（委任狀三十を含む）出席定刻齋田氏の開會の挨拶あり次いで古谷氏の提議により廣谷內務部長を議長に推し、井上氏の經過報告後議長より山本氏外二名を議事錄署名者に指名直ちに議事に入り、規約制定昭和十年度經費收入豫算並に經費分布收入方法及び有限責任高雄漁業信用組合の資產並びに負債繼承に關する件等、各項一瀉千里に可決した後規約に基き、內海知事より次の如く組合長專務理事を、合議により理事七名監事三名を夫々指名し來賓與儀、松尾、古賀各氏の祝辭ありて午後零時半閉會、それより水產功勞者表彰式に移り內海水產組合長より齋田、古谷、柳田、王沃崎、齋田（英）、蔡文彬、田村の八氏に對し銀杯一箇を贈つて表彰し、かくて昭和四年の魚市場問題に端を發し分裂した高雄の各種漁業組合團體は州水產當局の斡旋により從來の行がかりを水に流し、帝國漁業南進のパイロットとして昭和八年の漁業組合法改正により高雄同業組合を目出度く出發したのである

組合長 中村一造
專務理事 高橋理平
理事 井上强七
同 齋田八太郎
同 王沃
同 田村寅吉
同 胡田猪太郎
同 古谷平次郎
同 蔡文彬
同 齋田英
監事 王峰壽
同 東鄉四三郎

時事解說
佛金本位の危機愈々迫る
斷末魔のデフレ經濟

內地では總選擧戰たけなは、國際關係ではアメリカのドル不安やピットマン上院外交委員長の惡聲或はソ滿國境の紛爭、支那の强盜誠信事件などでフランス金本位國の危機問題は不思議にも一寸世間の視野から遠ざかつたやうだが、事實はむしろ益々最後の土壇場へ來たやうな觀を與へ經濟界は再び異常な關心をフランス金の成行に向けつつある

×

フランスではピエール・ラヴアール內閣はラヴアール・ホーア會談の秘密交涉を中心に社會黨の反對を蒙つて總辭職しサロー新內閣が成立したが、レニ新內閣がフランス經濟に對する內外の信認喪失はむしろ促進された形である。然も來る五月には總選擧を控へ左右兩派の對立は一層深刻化しつつあるので政治、經濟とも極度の不安定に陷つてゐる

×

これ[illegible]ランスデフレ政策の破綻が[illegible]結果財政バランスは[illegible]しつつあるからである。今も豫算の數字に現はれた赤字は一九三六年度はプラスとなつてゐる

◇フランス[illegible]

三六年	[illegible]	[illegible]
[illegible]	[illegible]	[illegible]

備考 財政年度は歷年度に同じ一九三三年度は決算、他は豫算の數字

即ち本年度は差引九百萬フランの剩餘となつてゐるが當代フランスの有名な經濟學者アンリ・ミシエル氏の推算によると、右三六年度の豫算は、實際に於て歲出四百二十億八千萬フラン、歲入三百八十億八千萬フラン差引五十億フランの赤字が出るだらうと云ふ、しかもこの外に政府がその全額を公債發行で賄ふことになつてゐる六十三億二千萬フランといふ國防費豫算も[illegible]この外鐵道會計の赤字も[illegible]見込まれてゐる

[illegible]見られてゐる。しかし心理的にデフレ財政政策の破綻が次第に信じられ政府發行の證券に對し信認が失はれて來た事も無視されないと思はれる。かくてフランス銀行は割引步合を六分に引上げたが貯藏の金の喪失は最近かなりの數字に上つてゐる。即ちフランス銀行の金準備は一九三五年[illegible]八百二十億フランから同年[illegible]末には六百六十一億九千[illegible]（紙幣流通高に[illegible]）[illegible]

[illegible]ナポレオン大帝で[illegible]行には七重の關を八重に卷つたといふから、日本のやうな比較中央銀行の場合とはまるで違ふことを呑み込んで置かねばならない

×

[illegible]

電源開發には 水源涵養が肝要
南方發展の振出手形は 決濟の責任がある……
松木臺電社長談

第三電源地の選定は私が臺灣總督府當局と打合せの上大體方針を決定した、候補地は澤山あるがその中から最も適切有效なものを選びこれから現地調査に取掛るわけである、それは何れ發表することになるがここでは云へない、此の電源開發と共に當局に於て是非やつてもらはなければならぬのは水源の涵養である、內地でも近頃山が非常に荒され從つて耕地も荒されると云つたやうに水害續出、之が復舊に年々數千萬圓を要し各省でも大いに弱つてゐる、山を伐りつ放しにしたり蕃人の爲すままに任して置いては豪雨出水の際水害が增大するのみでなく折角好い水源があつても電源としての價値が乏しくなり既設の水量すらも充分能力が出せなくなるからこれは耕地の水害、水利の問題と結び合せて是非政府の力で調節的にやらねばならぬ問題である、本島では奧地が蕃地であるから理蕃政策とも關聯してゐるが、水源涵養、治山治水の問題が切實に痛感されるに至つたことは矢張り時勢である、私共一面工業の誘導に努む所以は國策上から云つても臺電の使命から云つても將來の臺灣に大きな望みを持つてゐるからで、幸に臺灣は天惠多く又勞力豐富にして勞銀も比較的低廉だから動力さへ安ければ工業は幾らでも起し得る、見給へ臺灣電化を提案開始後未だ二ヶ月餘りしかならぬが早くも硅素鐵を滿洲やドイツに輸出するやうになつたではないか、餘に南支南洋ばかりでなく歐洲にもアフリカにも輸出が出來ることになるのだ、曹達工業も何れは起るだらう、其他必要有利な工業が今後續出するだらう、硫安の如きその七割までを製糖會社の肥料用に使つてゐる、製糖會社が有り餘る資金を持ち[illegible]硫安工業の如きも容易に出來る筈だが、臺灣は肥料のダンピング市場と心得てゐるから寧ろ安い硫安を拾はうといふ考へから企業に乘出さないのだ、昨秋の臺灣博覽會で內地の有力者は臺灣に對する認識を新にした、同時に臺灣を據點とする南方發展の聲が高まつて來た、南方發展は臺灣で一手に引受けてゐるかの如くエライ意氣込みである、國家の爲めにも意を强うし得る事には相違ないが冷靜に考へると內地の人々も臺灣を多少買かぶつてゐる嫌ひがある、要するに臺灣博の開催で臺灣の官民は大きな手形を振出した形である、之を完全に決濟するには今後非常な努力を要する、私は協贊會の宴席でもソウ云つた意味の所感を述べて置いたのである、私は總會の外にも用務があり三月中頃歸臺する心算である

樟腦副產物の 拂下げ問題
一手販賣はしてゐない
…當局側の釋明…

樟腦の副產物を高砂香料會社に一手販賣權を與へたといふ風評に對し專賣局では釋明して曰く

元來樟腦の副產物中には貴重な成分を含有してゐるので之をその儘防蟲、驅蟲劑として使用するやうなことは誠に勿體ない話で、出來ることなら有用成分を採取した殘渣で間に合せたいといふのが專賣局の趣旨であつたそこで高砂香料と相談の結果從來同社に拂下げてゐなかつた白油を一定價格で拂下げ之からシネオールを採取せしめその殘渣即ち白油を各需要者に轉賣せしめることとしたのである、この白油はシネオールを拔き取つたからといつて效力は少しも變らず矢張り從前通りデシン材料或は鑛山の選鑛用油として不都合なく使用出來る、併しながら右の殘油の配給方を高砂香料に任せてゐては從來の白油需要者に對し不都合を來す恐れがあるので專賣局から同社に對し賣先、値段數量を一々指定して需要者に不便を感ぜしめないやうな方法をとつてゐる、尙一概に樟腦の副產物といつても仲々利用價値に富んだものであり、赤油からはワニリン（クリームの味付）ヘリオトロピン（香水原料）ターピネオール、サフロール（何れも香料原料）等が採れ、芳油からは酢酸リナロール（香水原料）が出來る、その他各種の有用物が精製されるが、この種樟腦副產物を處理する會社は六、七社に上り夫々優秀製品を出してゐるから高砂香料のみに一手販賣するといふことは到底不可能なことである

中旬貿易
入超二千二百餘萬圓

【東京二十日發】大藏省主稅局發表、二月中旬全國對外貿易は依然二千二百餘萬圓の入超を示せり（單位千圓）

輸出	七一、〇〇九
輸入	九三、三八四
合計	一六四、三九三
差引入超	二二、三七五
一月以降入超累計	一三三、七四四

英國の 昨年度貿易

【東京十九日發本社特電】十九日在ロンドン朝日商務書記官より外務省に達した公電によると昨年度の英國貿易概況は前年に比し輸入二分增（七億五千七百萬磅）輸出七分增（四億二千六百萬磅）となり一九三三年を底として回復を示してゐる日英貿易は昨年度は前年に比し輸入四分增（九百五十萬磅）輸出四分增（四百四十六萬磅）となつた

米國物產信用會社增資可決

【ワシントン二十日發本社特電】上院銀行委員會は政府の經濟政策を補整する融資機關たる物產信用會社の株式資本額（現在三百萬弗）を一億弗に大增資する案を可決した、但しこの增資案通告に先立ち委員會は現在の融資殊に米棉狀況につきデヴイス農業調整局長代理たるボールポーター次官から詳細な說明を聽取し米棉プールがその保有棉賣出し因分を賣す方針なる旨の證言を得て後增資案を可決した

對米建值引上

【東京二十日發本社特電】二十日入電によれば米英クロス一ポイント高の四弗九八仙八分の七米貝二九弗一四仙變らずの報を入れたので當日の爲替市場は正金對米建值を一ポイント引上げ二九弗丁度（對英据置）と公開したのみで傾勢ほぼ前日と變らず對米氣配やや弱り氣味に推移してゐる

大豆增證據金撤廢

【大連十九日發本社特電】近來特產市場の變動鈍く落着を示してゐるのでこれまで徵收された大豆の增證據金の必要なしとの見地からその返還を取引人が要求したのでこの要求を至當とし十九日後場より大豆の增證據金を廢し既に差入れの分は返還することとなりその旨信託會社より發表された

內地糯は堅い

【神戶二十日發本社特電】丸糯は愈々無活氣にて三月限十三圓五限十五錢唱へ內地糯は越中三十九圓八十錢三田糯四十三圓を飛び外國く逐求も前[illegible]

臺灣自動車 聯合會總會
會長副會長に[illegible]
二十日花蓮港[illegible]

[illegible]

商況（廿日）

臺中米價（二十日）

蓬萊米一〇圓五五錢、丸糙一二圓六〇錢、出來高蓬萊米五、四八一袋丸糙二、三三八袋（臺中電話）

島內米肥
臺米現物相場

[illegible]

基隆在庫米
二十日朝現在

北部二期蓬萊米	一〇、四九	同事
中部二期蓬萊米	一〇、五五	一高
南部二期蓬萊米	一〇、三〇	二高
北部二期丸糯米	一二、五五	四高
中部二期丸糯米	一二、五六	三高
南部二期丸糯米	一二、二三	一三高
南部二期長糯米	一一、〇〇	二〇高

高雄在庫米
二十日朝現在

二期蓬萊米	三一、四八四袋
一、二期蓬萊白米	一四、八九九
二期丸糯米	八九、四九八
一、二期丸糯白米	三〇七
二期在來白米	三二
合計	一三六、二二〇
到着米	七五車（九〇四噸）

二期蓬萊米	四一、八二八袋
二期丸糯米	一九三一
二期長糯米	七、七七四
二期在來米	五、三〇一

正米市況後場
受渡に付き休場

島內肥料相場
現物基隆倉渡

大豆油粕	一圓九八錢
獨安	一三圓七〇錢
內地硫安	一三圓三〇錢
過燐酸（七貫五入一五％）	一圓二〇錢
同（七貫五入一九％）	一圓三二錢
硫酸加里四八％	一三圓八〇錢

期米

大阪期米後場

節	當	中	先
一	三〇九〇	三一〇四	三一三三
二	三〇九〇	三一〇七	三一三〇
三	三〇九〇	三一〇六	三一三二
四	三〇九〇	三一〇五	三一三三
五	三〇九一	三一〇六	三一三〇
六	三〇九〇	三一〇六	三一三二

東京期米後場

	當	中	先
寄	三一一八	三一二三	三一四二
引	三一二〇	三一二三	三一四四
高	三一二〇	三一二四	三一四四
安	三一一八	三一二二	三一四二

神戶期米後場

	當	中	先
寄	二九九〇	三〇〇二	三〇一三
引	二九九〇	三〇〇二	三〇一八
高	二九九〇	三〇〇二	三〇一八
安	二九九〇	三〇〇二	三〇一三

堂島前場先限主なる手筋

賣方 東京筋乘替と新規（岡崎）中の谷筋（小河）地場弱氣（田中龍）
買方 村岡手詰（村岡、磯甚）地場强氣（岡米、潮先、木村）西筋（潮先、地場乘替と新規（田中金、北川）

堂島前場先限兩建控除主なる手振

賣方 岡崎一、一〇〇磯瀨一、〇〇〇橫山八〇〇村岡六〇〇田中龍五〇〇
買方 岡米一、三〇〇木村、潮先一、〇〇〇北川七〇〇田中金五〇〇

堂島米況前場

【大阪二十日發】西筋身替買に先は三十一圓三十三錢と三丁高に寄り東京筋賣にその後三十錢と返しアト十八錢と叩かれ三十錢より二互角商內に五節二十九錢と付け節々先付の僞引けた

堂島米況後場

【大阪二十日發】後場は東京筋、地場弱氣賣り朝鮮筋マバラ買に先は三十一圓三十二錢と三丁高に寄り薄商內に三十錢、三十一錢と保合ひ三十二錢と大引

堂島雜觀

【大阪二十日發】仕手は警戒、機會あらば攻勢に出でんと狙つて居るが何分材料一巡の揚句とて手掛り難に賣方共高くば賣はず安くば買はぬと云ふ無活氣で相場は頭重くここ逡巡氣分を續けて居るが、[illegible]三千石の賣合があつたが[illegible]田中良に三萬七千石他は[illegible]を通じ五萬石程の殘玉ありと云はれてゐる

株式

大阪短期後場

	寄	引
鐘紡	二二七、二〇	二二七、五〇
同新	一五七、九〇	一五八、四〇
東紡	一六四、六〇	一六四、六〇
日鑛	一〇一、九〇	一〇一、六〇
大株	九五、〇〇	九五、一〇
同新	九三、六〇	九三、七〇

大阪長期後場

	寄	引
大株	九六、〇〇	九六、〇〇
大新	九四、五〇	九四、五〇
東新	一六四、八〇	一六五、〇〇
鐘紡	二三五、四〇	二三五、五〇
鐘新	一五八、一〇	一五八、二〇
日糖	ー	九七、一〇
同新	ー	八二、〇〇
臺糖	一五〇、四〇	一五〇、五〇
同新	一四、九〇	一四、九〇
帝糖	ー	七七、二〇
同新	ー	五四、三〇
郵船	一六、五〇	ー
同新	七一、二〇	七一、二〇
日魯	二四、五〇	二四、五〇
同新	六四、五〇	六四、五〇
日產	三二、六〇	三二、七〇
日鑛	七五、九〇	七五、八〇
帝人	ー	一〇二、八〇
同新	一二四、〇〇	ー
日石	七五、〇〇	ー
同新	五七、七〇	ー
北炭	二五、七〇	二五、七〇
同新	七六、三〇	ー
宇治電	五〇、七〇	ー
[illegible]	五六、〇〇	五六、〇〇

東京短期後場

	寄	引
東新	一六三、四〇	一六三、二〇
鐘紡	二二六、七〇	二二七、五〇
同新	一五七、七〇	一五七、七〇
日清紡	九四、八〇	ー
帝人新	七四、一〇	七四、二〇
東レ新	七〇、四〇	ー
日魯	六四、四〇	六四、二〇
郵船	ー	七一、〇〇
同新	ー	二四、三〇
三菱重	八六、三〇	八六、四〇
日鑛新	三八、五〇	三八、三〇
日石	五八、三〇	五八、六〇
日產	七五、〇〇	七五、〇〇
三菱鑛	一一八、七〇	一一八、七〇
鐘實	一一〇、八〇	一一〇、五〇
東電	六三、三〇	六四、〇〇
日電	六一、五〇	六二、二〇
滿鐵	ー	五九、九〇
同新	三六、六〇	ー
北炭	七五、四〇	ー
人肥	五八、五〇	ー
日糖新	八一、五〇	八一、一〇
麥酒新	四七、九〇	四八、一〇
淺野新	二四、一〇	ー

東京長期後場

富士紡	五九、九〇	同新	三〇、四〇
鐘紡	二二六、五〇	鐘新	一五八、二〇
日清紡	九五、五〇	同新	五一、七〇
片倉	二五、九〇		
帝綿	一二四、三〇	同新	七四、一〇
倉紡	一〇六、二〇	同新	八二、八〇
東レ新	七一、二〇	東電	六四、四〇
日糖	九七、四〇	同新	八二、七〇
臺糖	五三、一〇	同新	一五、四〇
鹽糖	六〇、六〇	帝糖	七七、八〇
帝糖新	六五、三〇	明糖新	七七、五〇
沖繩糖	一九、六〇		
日魯	一〇一、四〇	日產	七五、七〇
東株	一四九、一〇	東新	一六四、七〇
郵船新	二四、四〇	商船	五四、八〇
商船新	一六、八〇	國際	四八、六〇
石川島	七五、〇〇	浦賀	七六、一〇
浦賀新	五二、八〇	新潟	九三、五〇
三菱重	八七、六〇	日立	九三、五〇
日電工	九一、五〇	同新	六七、六〇
北炭	七五、九〇	同新	五〇、六〇

東京株況前場

【東京二十日發】[illegible]市場は買氣一杯の市況と化したが、チール株も二弗餘の反落を入れたので買方の利喰急ぎとなりつつた大鐘小綾みの市況であつた、[illegible]部分高を示したものあるが小綾みに保合ひ[illegible]

東京株況後場

【東京二十日發】中旬貿易二千二百萬圓の入超と共に後場も大體玉整理の保合商狀で新規の買物乏しく短期新東等は無碍にも崩れずこの間雜株は依然物色買が續けられ東電の躍進注目された、長期紡績株では鐘紡變らず新鐘四十錢安、人絹株はボンヤリ商狀で砂糖株では鹽水獨り買はれ二圓五十錢高、新六十錢高と目立ち石川島一圓安浦賀一圓七十錢安、東電は今期九分配當說あり買氣强く六十四圓四十錢と四十錢高のジリ高を辿つた東株二圓安、新東五十錢安に大引短期後場は小幅に保合ひ新東は百六十四圓二十錢の高値あつて引際三圓十錢まで下げ三圓二十錢と頭重く大引、新鐘も百五十七圓臺へ低迷し雜株は不味の商情であつたが東電のみ今期創立記念三分特配說あつて山一系の買進み目立ち六十四圓臺に躍進した

大株雜觀

【大阪二十日發】軍需景氣を期待する軍需株買氣は依然旺盛で鐵管の殺騰を初め諸株は堅調を持續したが他は總選擧に直面し警戒を解かず前日來與黨の勝利を豫想し政局安定見越から買氣含みだが開票結果を見ぬ內は積極的に出られぬとして見送人氣濃厚で十九日躍進した新東も帶谷、商船の各一千枚その他の小賣利喰にボンヤリで不破から二千五百枚の踏物出たが利かず後場では百六十三圓臺に反落した、斯くて全般的に人氣は徐々に硬化した割合に根强く賣られるがこの間新東は大體底固めが完了したかの掛合で業績も前年度に比し增收で多少の增配期待されて來たのと相俟つて强人氣を濃厚にして居る

絲況

大阪綿絲 ▲後場

	寄	引
二月限	一九〇、五〇	一八九、四〇
八月限	一八九、九〇	一八八、七〇

大阪棉花 ▲後場

三月限	六一、二五	六〇、八〇

大阪人絹 ▲後場

二月限	五三、七〇	五三、六〇

橫濱生絲 ▲後場

七月限	七三〇、〇〇	七二九、〇〇

砂糖
大阪清算 ▲後場

節	四限	五限	六限	七限
一節	一二五〇	一二六二	一一七二	一一八二
二節	一二五〇	一二六二	一一七二	一一八三
三節	一二五一	一二六三	一一七五	一一八八

穀肥
神戶豆粕 ▲後場 一節

二限	円、二〇	三限	円、一八
四限	円、二〇	五限	円、一八

爲替
臺銀建值

倫敦	一志二片
紐育	二九弗八分一
[illegible]	七七四分一
[illegible]	一〇二留
[illegible]	一〇五圓
上海	一〇五圓
香港	一〇五圓
[illegible]	一〇五圓
[illegible]	一〇二圓四分一
東京	一〇二圓二分一

銀塊
大連銀票前場況

【大連二十日發本社特電】海外銀塊續落に連れ九十九圓七十五錢と手堅く寄付き安値九圓七十錢があつたが日本人筋と上海筋の買で高値九十九圓九十五錢まで引締り結局九圓九十錢で引け六百四十五萬圓

大連特產前場況

【大連二十日發本社特電】各地保合を報じ特產各品とも小高下を演じ大豆は現物筋出買物[illegible]豆粕は氣迷みマバラ賣買に終始[illegible]小口買物を見たに拘らず[illegible]弱含賣買少しあつた

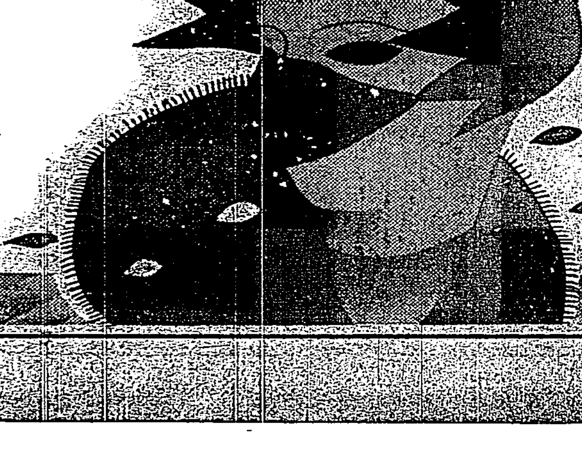

上陸 汽罐士
短期間の通信と僅かの會費で容易に就職出來る我國最初の本會講習會録により受験合格せられよ・ハガキで申込次第內容見本無代進呈す
日本汽罐士養成協會

金銀 吉武金銀店

珍花どばら
旭植物園

世界で初めての「沈香」の化學的研究
興味ある渡來傳說とその成分

中研理博 加福均三
同 技師 市川信敏

下世話に「沈香も焚かず屁もひらず」と云はれて居る沈香は一名伽羅とも云はれ、我國に於ても推古天皇の古より渡來を見、妙なる芳香を發すると傳へられ、世界各國に於て珍重されて居り、此芳香を發する原因、物質が如何なるものであるか、不明であつたが、中研、工業部、加福博士並に市川技師は去る大正五年臺灣共進會に爪哇から出品された沈香の研究を續けて、昨年研究に着手、此程、研究の第一報を發表したもので、世界的に興味ある研究である。

加福均三博士

日本人の沈香に就ての知識は支那の本草學に依る所が多いと考へるが、支那本草學も時代と共に變遷し、從つて日本にかても、其の時代によりうけた影響が異なつて居るが、現在では明の李時珍の選定になつた『本草綱目』がその出典の詳述、引例の多きことによつて、最も重用せられて居る。沈香の種類及び異名は頗る多く、或は伽羅と云ひ、或は棧香黃熟香等と稱し、他に黃熟香、雞骨香、馬蹄香、龍鱗香、鷓鴣斑香、蓬萊香、竹葉香、蘆壺香等種々の異名がある沈香の原植物は瑞香科の樹木で其學名をAquilaria agallocha Roxb.と云ひ、シャム、カムボヂア、マレー諸島に產する、完爽の

市川信敏技師

著に曰く「頓南の諸郡香之あり、接海の地に最も多く幹を交へ枝を連ぬる岡嶺相接し、千里不絕なり、葉は冬青(モチノキ)の如く大なるものは數抱あり、木性虛柔にして山民之にて茅廬を構へ或は飯甑、橋梁浴槽を作る、香あるものは百に一二もなし云々」

× ×

沈香の香氣は、其の樹脂分に基くのであるが、その生成に就ては古くから種々の說がある、例へば時珍によれば「凝脂凝結して自ら朽して出づるものを熟結と云ひ、刀斧を以て伐倒して凝脈の結聚せるものを生結と云ひ、水に因りて朽ちて結ぶものを脫落と稱し蟲隙に因つて結ぶものを蟲漏と云ふ」又今から十二、三年前の佛國香料雜誌の載する所によれば樹脂の生成は病害の結果に他ならないと報告して居るが、この事は本草綱目拾遺に室南雜聞の著に「海南人、香を採るに夜、香林下に宿し樹の光あるものを望めば直ちに之を斧を以て傷けおき隔日に及び之を伐取すれば必ず香を得云々」とあることや「水鏡」の記事中に沈香に關する記載に「帝(推古天皇)この木(沈香木)にて觀音をつくりて比蘇寺になむ置き給ひし時々光を放ち給へり」春の記述と照合し、かの資木取が發光作用を營むことと思ひ合せれば甚だ興味のあることである。

× ×

沈香の日本に渡來したことを記した本邦最古のものは、『日本書紀』であるが、之を以て沈香が日本へ初めて來た年と速斷するのは如何かと思ふ、如何となれば古來幾々の香木、沈香等の薰物と凡そ不可分の關係に在ると考へられる佛教が百濟より日本に渡來したのは、推古朝以前の欽明天皇(千四百餘年前)の時であつて、沈香の渡來を傳へられる推古天皇三年に先だつこと凡そ六十數年である、而も欽明天皇以前の事情を明にし得る貴重なる古記錄類はかの蘇我の亂の爲めに燒失したもの多く、或は之等の中に沈香渡來の事が記載せられてあつたものがありはせぬかとも考へられるのであるからである。

× ×

とまれ沈香の渡來略圖に著いたことを水鏡の記載に從つて記して見る。

「二年と申し春、沈香始めてこの國に渡れり、浪に浮び風の吹くに隨ひて來れりしが、土佐國の南の海に夜毎に大なる光物ありき、その聲雷の如し、三十日を經て、四月に淡路島の南の岸に寄り來れりき、大きさ人の抱く程にて長さ八尺餘りばかりなむ侍りし、その香しきこと譬へむ方なくめでたかりけり、是をみかどに奉りぬ島人なにとも知らずして、多く薪になむしけるとかや、これを太子見給ひて沈水香といふ物なり、この木を栴檀香といふ、南天竺の南の海の岸に生ひたり、この木冷かなるによりて、夏になりぬれば、もろもろの蛇など纏ひつけり、その時に人かの所へ往き向ひてこの木に矢を射つけておき、冬になりて蛇穴にこもりて後、射立てし矢をしるしにて之をとるなり、その巣をば鷄舌香と云ひその花を丁子といふ、そのやにをば燻陸香といふなり、久しくなりたるを沈香といひ、久しからぬを淺香といふ、みかど佛法をあがめ給ふが故に、釋梵威德を浮べおくり給へるなるべし」と申し給ひき云々」

日本に於て沈香を伽羅(キャラ)と云ふに至りしは、梵語のKalagaru(黑の意)のKaraの音を採つたものであらうと云はれる、伽羅はKaraを取去つたagaruに似たものは、即ち支那の沈香を呼ぶに用ゐらるる惡鳴題である。

× ×

沈香(黑塊)と其抽出物

以上概略述べた樣な稍傳說めいたことの多い沈香の芳香を發する主要成分は、一體どんなものであらうかと云ふに、之に就ては知られた所が殆ど絕無である。Boorsmaの著した「沈香の樹木及其他の香木類」と云ふ題目の本はあるが、之は主として植物學的の記載を以てなり、沈香の成分の化學的檢索は何も無い、又ジャワで一種の沈香類似木を水蒸氣で蒸餾して一種の精油の物質を得たとの報告はあるが、其物の性狀に就ては何の記載もない。又本邦に於ける沈香の化學的研究報告としては明治二十二年東京市衛生試驗所で(研究者不詳)アルコールに溶ける分量、エーテルに溶ける分量、灰分、不溶解分等に就て通り一片な報告を出して居るに過ぎない。

この度沈香の研究に使用した材料は去る大正五年臺灣共進會に爪哇から出品した上等品である、これは同共進會終了後、出品人が寄贈したものであつて、昨年始政四十周年記念博覽會に於て南方館にシンガポール、バタビヤ等から出品の有つたものと比べるとずつと上等なものである。

× ×

研究の概略を述べると、先づ沈香を鑢りで細かい粉末として酒精で温めて、香氣を分取すると、使用量の約半分程の抽出物が得られる、此抽出物を苛性加里と混ぜて後、水蒸氣を用ゐて所謂水蒸氣蒸餾に附すると、芳香のある油狀物質が得られる、この中にはベンジルアセトンと稱する既知物質の外炭素數14、水素數20、酸素數2の一種のケトンが含まれて居る、後者に就ては、未だ研究が完成して居ない、又水蒸氣蒸餾の時に殘つた物の方からは、先のベンジルアセトンに頗る關係の深い、化學構造を持つて居る肉桂酸の誘導體及び融點157°の一種の未知結晶體を分離することが出來た。尚その外白檀に似た極めて温雅な芳香を放つ一種のアルコールをも分離することが出來たが、この二種の物質も、先述の一種のケトンと共に、その分量が非常に少ないので、未だ充分研究の手を擴げるに至らないが、目下日本學術振興會にこの先の研究に要する研究費の支給方を申請中であるから、遠からず大いに研究の進捗を計りたいと考へて居る。

× ×

此の研究は昨昭和十年春に着手したもので、從つて前述の通り材料の關係もあり、未だ樹脂樣物質の研究等も充分進んでは居ないが、先づ昨年七月に日本化學會に、加福、市川共同研究の第一報として發表したもので同年十一月の誌上にその詳細は揭載されて居る。

春の流行帽

ロビン・フッドと云ふイギリス中世紀の盜賊が被つてゐた帽子を、流行界は採用したが、茲に見えるのが褐色のフエルトで作つたロビン・フッド型の婦人帽、綠色と茶色の二本の羽が、この帽子を派手に引立ててゐます

中等學校受驗者の參考(一)
臺北師範の入試問題

いよいよ試驗季節に入りました中等學校の受驗準備をなさつて居られる少年少女諸君は、このところ最後の五分間緊張を以て日夜勉學にいそしんで居られることでせう次に揭げるのは去る十五、十六兩日の臺北師範小學部普通科の入學試驗問題です、腕だめしに自分で解答を考へてごらんなさい

國語科(第一日)

一、左ノ文ヲ讀ンデ次ノ問ニ答ヘナサイ。

石鹼は使ふ度に水にとけて次第に小さくなり、終にはすつかりその身をなくしてしまふ。まことにつまらぬやうであるが、しかしその間に洗ふ物のよごれを全く洗ひ落して、りつぱに自分の役目を果すのである。もし水にとけない石鹼があつたら、それこそ洗濯のさまたげとなるばかりである。自分を捨てて社會に役立つ事を知る人はこの良い石鹼であるが、私利のほか何物をも眼中におかず、徒に自分の物を他の用に使ふ事をしむ者は、あたかも水にとけない石鹼のやうなものである。又蠟燭にしても、蠟を少しでも、失ふまいとして、自分を堅く守つてゐる間は決して光を發しないが、一たん之に火がつくと自分の役目を悟り、自分のすべてを犧牲して光りかがやくほのほとなるのである

問1 コノ文ハ何ヲ敎ヘタモノカ、ナルベク簡單ナ言葉デオ書キナサイ。
2「しかしその間に」ノ「その」ハ何ヲサシマスカ。
3「徒に」ドウスルノデスカ。
4「水にとけない石鹼のやうなもの」トハドンナ人ノコトヲ言ヒマスカ。
5「私利のほか何物をも眼中におかず」ノワケヲオ書キナサイ。
6 石鹼ノ話ト蠟燭ノ話トハドンナ所ガ似テヰマスカ。簡明ニオ書キナサイ。

二、左ノ歌ヲ讀ンデ、問ニオ答ヘナサイ。

お日樣が ぎらぎら ぎらぎら。暑いでせう。
お池の金魚にたづねたら、だまつて笑つてぱつくりこ。
夕やけが ぎらぎら ぎらぎら。暑いでせう。
お緣の蜻蛉にたづねたら、こつち向いて笑つて暑いでせう。

問1 金魚ハ何ト答ヘマシタカ。
2 蜻蛉ハ何ト答ヘマシタカ。
3 コノ歌ノオモシロイ所ヲ說明シナサイ。

國語科(第二日)

一 左ノ文中——線ノツイテキル語ノ右側ニ漢字ヲオ書キナサイ。
1 ニハトリの群れてゐるニハの橫を通つたり、テフの遊ぶ野原を過ぎたりして段々目的の山に近づいた。アフぐと頂上の方へセマい路がうねうねと續いてゐた。
2 私達は國民としての務をワキマへると共にケフドウイツチの精神を發ひ、常に國家のハンエイと國力のハツテンとに力をツくさねばならぬ。

二 左ノ文中ニアル言葉ノ使ヒ方漢字、假名遣等ノ誤ヲソノ右側ニオ書キ改メナサイ。
1 明治以來僅か五十年の長い間に複雜な西洋文明を理解しつくした日本を見ては誰でも驚くものはあるまい。
2 親にまかせて終に入學したもののリンカーンの兩親の苦心は一通りであつた。
3 容易に義捐金を蒐集することが出來た。
4 國の榮へるのもおとろえるのも國民の元氣如何によるといふが、ほんたうにそうです。
5 全部讀まふと思つたが、用事があつたのでかろうじて三分の「ぐらい讀んだ

三 左ノ□中ニ適當ナ漢字ヲオ書キ入レナサイ。
1 何事でも順序を定めて實行すると□□以上に效果を□げることが出來る。
2 我が國では原料を外國より□□して用途に□じて加工する工業が蔗業中重要な□□を占めてゐる。

四 左ノ上下ノ言葉ヲ使ツテ、ナルベク短イヤトマワタ文ヲ一ツヅツオ作リナサイ。上下ノ順序ヘトリカヘテモヨロシイ。
(例)さしもの …に待つ所が多い。
さしもの難工事が完成したのも彼の研究の結果に待つ所が多い。
1 あやにく 氣をもんで
2 さすがの しみじみ
3 日一日と さぞかし

五 綴方
文題 遠足

三 左ノ文ヲ讀ンデ——線ノアル所ノワケヲオ書キナサイ。
1「志あるものは事終に成る」とは佐藤信季の其の子信淵にさとせる言葉なり。歡庭以來四代の間力をつくして成らざりし農學を大成するは決して尋常一樣の業にあらず、或は更に二代三代を要したらんもはかり難し。しかるに信淵よく父祖の志をつぎ、ちかつてこのくはだてを成就せんものと、忍耐努力、遂にその宿志を果し、當代第一の大家となり、國家のため貢獻を開發せしこと甚だ多かりき。

四 左ノワケヲオ書キナサイ。
1 開化尙今日に若し(
2 小利をむさぼつて大損を招く(
3 うき世をよそなる住まひ(
4 かがり火影をあざむく(
5 こよなき知遇(

五 左ノ——線ノツイテキル字ニ讀假名ヲオツケナサイ。
1 勝敗を爭ふからには、男子の面目にかけても必ず勝つて見せると決心し、號笛が鳴るが早いか、一切を忘れて眞一文字に突進した。
2 ふだんからの心掛次第で、いかなる事件が急に起つても、從容として之に當り、人間業とは思はれない力をあらはして世間をあつと驚歎させる事がある。

算術科(第一日)

(1) $(1\frac{?}{?}+3\frac{3}{4})\times\frac{4}{31}\div(3\frac{?}{?}$ [illegible] $\frac{?}{15})\div1\frac{1?}{1?}$ ヲ計算セヨ。
(2) 二日18時32分14秒÷23 ヲ計算セヨ。
(3) 元金2000圓デ1年4箇月間ノ利息ガ160圓デアルト，コノ割合デ元金6400圓ヲ何年何箇月間貸セバ利子ガ480圓トナルカ。
(4) 1頁ニ20行，1行ニ30字ヅツニ[illegible]頁[illegible]書イテアル文字ヲ，1頁ニ[illegible]行，1行ニ20字ヅツ書クト何頁ニナルカ。又最後ノ頁ニ餘白ノ字ハ何字分アルカ。
(5) 女工ノ日給ハ男工ノ日給ノ[illegible]，子供ノ日給ハ女工ノ[illegible]デアル。男工[illegible]人，女工8人，子供3人[illegible]日給ヲ合セテ31圓30錢ニナル[illegible]日給ハイクラ[illegible]。
(6) 幅30m，縱35mノ矩形ノ花壇[illegible]ノ外側ニ同ジ幅ノ道ヲツケタト[illegible]，道ノ外側ノ周圍ガ2[illegible]mナ[illegible]。道ノ面積ハ幾アールカ。
(7) [illegible]北半球ニアル。南半球デハ海ノ面積ト陸ノ面積トノ比ハ何程デアルカ。
(8) 甲乙二種ノ商品ガアツテ，ソノ價甲ハ乙ノ3倍デアル。ソシテ60圓デ甲ノ品物ヲ買ツタトキノ箇數ハ乙ノ品物ヲ買ツタトキノ箇數ヨリ10箇少イトイフ。甲乙各1箇ノ價ハ何程カ。

算術科(第二日)

(1) 312.774÷56.93 ヲ計算シ商(小數第三位迄)ト餘トヲ出セ。
(2) 次ノ複比例式ヲ解ケ。

$\left.\begin{matrix}10 : 1?\\ 5 : 2?\\ 36 : 1?\end{matrix}\right\} = x : 6?$

(3) 次ノ表ノアイタ所ニ適當ナ數ヲ入レヨ。

	一年	二年	三年	四年	五年	六年	計
男	13?		115	111		115	715
女	125	12?		103			
計		237		215		215	1395

(4) 上下2冊ノ或書物ヲ上3冊，下5冊買ツテ4圓50錢拂ツタ。上下一部ノ代價ガ1圓10錢デアルト，上下各1冊ノ代價ハ幾ラカ。
(5) 2,8%ノ食鹽ヲフクム食鹽水5Kgノ中カラ水分1Kgヲ蒸發サセタラ，コノ食鹽水ハ幾パーセントノ食鹽ヲフクムカ。
(6) 甲乙二ツノ相似形ノ直方體ガアル。ソノ高サハ甲ハ21cm，乙ハ32cmデ甲ノ體積ハ2,778 3立方米デアルト，乙ノ底面積ハ幾平方糎カ。
(7) 一邊ノ長サ1mノ正方形ヲ圖ノヤウニ梯形ト三角形トニ分ケテ，梯形ト三角形ノ面積ノ比ガ3:2ナルヤウニスルニハいろノ長サヲ何糎ニスレバヨイカ。

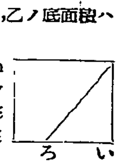

(8) 金500圓ヲ年6分，3年間ノ期限デ借リタガ，1年後ニイクラカヲ返シタノデ，期限ノトキハ元利合計ガ280,9圓トナツタ。1年後ニ返シタ金ハイクラカ。但シ1年每ニ利子ヲ元金ニ繰入レルモノトスル。

喘息治療の喜びを分つ

三十年來の苦難を忘る
廣島市茶屋町 ○宅○郎

私は三十歲年の長い間喘息と戰ひましたが、快方に向はず、喘息の惡魔に永浴することが出來ず甚だ殘念に思つて居りました。これ迄私の用ひた主要な藥はアドレナリン注射でした。この藥はよく効きましたが、一時的のもので、時候の變化によつて時々發作するのであります。昨年「喘息エキス」を試みて以來、不思議なる哉數ケ月間、しかもこの寒中に一回の發作も見ない樣になつたのは確かに「喘息エキス」の賜である事を喜んで居ります。就きましては同病患者に切にこの「喘息エキス」をお勸めしたいと思つて居ります。

骨肉に達する慘苦より逃れて
福井縣丹生郡 奥○作○

私の喘息は稀な頑固性と診斷され、それに驚いて、一意專心病氣治療に務め、醫藥は殆ど服用しましたが、病は昂まる一方、そこで注射を試みました。發作は一時止りましたが、身の衰弱と共に再び激發作に苦しみ、全く絕望の淵に沈んでしまひました。然し、ふとした機會で「喘息エキス」を聞込み、早速服藥しました所、恐しい激發作は消え、少し無理をしても、問題にならない位發作が三四回起る位で、「喘息エキス」のお蔭で今では發作に對する憾苦も忘れ、秋夜に明月を仰ぐ」この話は正に「喘息エキス」に對する言葉と感謝して居ります。

發作地獄より愛妻を救ふ
大阪市西成區 森○光○

私の妻は永い間喘息に苦しんで參りました。丸で[illegible]てのたうち廻る愛妻の苦惱を見ては、何とかして治してやりたいと手當に藥に色々と骨折りましたが、費用と苦しみを增すばかりで半ばあきらめて居りました。處が、前年三越の展覽會に「喘息エキス」が出品されて[illegible]

たんせき ぜんそく
喘息の難症も 流感せきも 百日咳も
龍角散の精氣療法!

よく効くと云ふ事には夫れ〲の理由があります。龍角散の最も誇りとする所は治療が最も迅速ゆゑ餘症を未然に[illegible]

龍角散は日本最古の且つたんせき藥中唯一のホルモン製劑であつて、即ち臟器ホルモン製劑の効力に依り全身に活氣を與へ自然と完全に本復を遂げる事です。

登錄商標
龍角散

龍角散の適應容態書
(咳痰)/たんにてゴホンゴホンと惱む人
(喘息)/ぜんそくにてゼイゼイ息切する人
(頻咳)/せき頻に出で夜中オチオチ眠兼る人
(流感)/流行感冒より起るたんせきの人
(肺病)/肺病にて常に力なきせき出づる人
(血痰)/たん臭氣を帶び時々血の混る人
(嗄聲)/聲がかれ又は咽喉の痛む人
(小兒)/百日せきにはしかせきの小兒

クラブ
素顔の美を指す
クラブ洗粉
カテイ洗粉

近代美粧第一課はこれです

どんなに立派な化粧品をお使ひになつても、根本の生地がアレてゐたりしては美容の効果をあげることは出來ません。

クラブ洗粉カテイ洗粉をお使ひになれば、その獨特の優良原料が皮膚を清淨にし、肌理を滑かに、生地からの美を養ひます。

カテイ洗粉は絕對的なこの特長
● 布袋に入れてありますから大變ご便利です。
● 中味のなくなるまで何回でもご使用が出來ます。
● 袋の布目が理想的に作つてありますから、最も自然に適量にお使ひになることが出來ます。
● 絕對に刺戟性がなく柔軟な皮膚に適します。
● 軟水は勿論硬水でも、十分洗料としての機能を發揮します。
● 優雅な芳香は、ご使用後も永くお肌に薫ります。

カテイ洗粉

短篇小説 可愛いい女紙屋（中）

フランソワ・コッペエ　石濱三男譯

無日店「ラ・ブンテルメ」で煙草を買ひに來る、或る肉屋は粗香が彼女に求婚したが、拒ねられてしまつた。この男は、しかし、立派な男振りで、財産もあり、獨立して商賣をやりたいと考へてゐたぐらゐなのであつた。ただ、その血の滲んだ前掛けが、小ざつぱりした小間物しか扱ひ慣れず、白い紙に觸ることに本能的な樂しみを感じてゐたこの娘に恐怖心を起させたのであつた

彼女はまた、彼女に對して憐れな、らやくくしい戀心を燃やした二十四番地の食料雜貨商の息子をも同樣に失望させた。勿論、ごくやさしく慄いところへは觸れないやうにしてではあつたが

その男はアナトオルといつて、縁日で馬鹿正直みたいなところはあつたが、空想が強く、遠い國の探檢や、英雄的な冒險の夢ばかり見てゐた。彼は八日目ごとに紙屋へやつて來て『旅行雜誌』を買つた

それといふのも、ライオンと獅子との爭鬪や、暗い密林の眼を[illegible]つけ、キルクの帽に長靴を履き、二連發のカラビン銃を持つた紳士を或女性の眞中で[illegible]にしたりする圖を見たいがためなのであつた。さうして『食人種の食事』といふ本を買つたときに、彼は美しい紙屋の娘への戀に打たれたのであつた

しかし彼女は、よくオペラなどでいふとほり、彼の熱情にはなんの返事もせず、まるで氣付かないやうなふりをしたのであつた。さうして悲しいアナトオルは、土曜日の朝『氷山に於ける海馬狩り』とか『コンゴに於ける人身御供』とかいふ本を買ひながら、彼女を恍れ惚れと眺めることだけで滿足しなければならなかつたのである

さて、この愛らしい娘の心がまだ誰のものともならなかつたころ或る朝、彼女はお店へ五十サンチームの新聞を買ひに來たやせてはゐるが背の高い、髮をばら〳〵にし、擦り切れた黑づくめの服をつけ、どこかぼんやりしてゐるが黑ダイヤのやうな眼と、若い神樣のやうな微笑とを持つた一人の男が入つて來るのを見た

そしてそのとき、かあいい女紙屋はふつと、なぜか自分が不幸に落ちかかつてゐるやうな豫感がしたのであつた

彼はそれから毎日やつて來て、一錢銅貨と彼女への一瞥とを投げたけれども彼女は、彼が自分の方を見ないでも、ちやんと自分を凝視してゐるのだといふことに氣がついてゐた。彼女は彼がどんな人間であるかを知りたいと思つた

さうして毎朝、果物屋のおかみさんから彼が、子供や犬やピアノなどを持つてゐる人には部屋を貸さない、近所の或る佛かな家の六階の屋根裏に住んでゐることを敎はつた。そのほか、彼は劇詩人なので、夜の何時間かを詩を口ずさみながら歩き廻るので立退きをいひ渡されてゐること、それ以來家の持主は、劇詩人のやうな職業は狂人と同樣、契約解除事項に加へることを決心したことなども聞き知つた

そのときまで、どちらかといふと、このかあいい女紙屋は文學などにはあまり興味を持つたことはなかつた。一般に砂糖菓子製造人は砂糖が嫌ひだし、新聞賣子は新聞を讀まないものである

けれども戀を知つてからといふものは、彼女はあの眼に焔を持つた男の名前を見付けたいと思つていろんな新聞を走り讀みした。しかし彼女は、彼からはお座なりの微笑と、ちよいと人を馬鹿にしたやうな樣子とをしか得ることができなかつた。このことが深く彼女の心を苦しくした

しかし彼女は、まだあまり有名ではないので、賣行の少ない或る小説新聞のづらとしまひの方に、毎朝、彼の名前をやつとこさと見出した。その文章のなかでこの空に一番近い部屋に住み、筋縫の見ゐるよれ〳〵のフロックを着た男は、貧窮に浮き身をやつしてゐる貴婦人や方々の伯爵夫人連のことばかりを書いてゐるのであつた

それで、毎朝、彼が一錢の新聞を買ひにお店に入つて來るごとにこの可哀さうな娘はしだいに憫な氣がしたし、輕蔑されさうな氣がするので、自分の方を見て貰ひればいいと願ふ勇氣さへなくなつて來たのであつた

「守宮唱」など（一）
臺大文學創刊號を讀んで

島崎郁

「世情奇醜忽性之地」と、楞嚴して「守宮唱」一連五首を讀んで、作者の持つ安住性に、大きな不滿を感じた。

ここにあるのは、不徹底な凝視と、その中から生れた餘裕のある凝世觀にすぎないのだといふことを、作者は氣附いてゐるだらうか。凝視の世界を深めて、ものの實相に觸れようとする作者の意圖であれば、もつと〳〵守宮を眺めなければならない。その中に己れを窮殿するところまで。

摑して、潰して、蹴つたものをつきつめてもらひたい。

壁虎復虎このゐる蟲のささやかに生きをるとも食はねばならにか

この歌にしても、下句の平俗な低調の因をなすものは、作者が、時に、或は生活に持つ微温的な安住感が、災して大きなものではないかと思ふ。

一首々々に就いて、言ひたいことも多々あるが、苦に手固い詠法であるし、この作者の學ぶべきは、歌よりも心ではないか。

眞實は、常に底にある。徹し、究めるときにのみ、眞實を手にすることができるのではないか。不徹底な凝視は、ピントの合はないレンズのやうに、迫るものがない。歌とは己の底を、物の底を、掴むための鍛錬であると、私は常に、自ら訓へてゐる。

作者が「あらたま」の人であれば、赤彦が言つた「――寂寥の相かな表情を、讀みとるまで、私の心はひそまつてゐる……」の、靜照の世界から出發し、靜中の動きを摑みとり、その中で、自ら指し、自らを生かすところまで沈潛して欲しい。

自ら鞭打つことが肝要である。歌に限らず、悉ゆる藝術は、現實の再現のみに滿足すべきではない。

欣求するものの激しさによつてのみ、深められ、高められ、醇化されるだらう。

ねがはくはわが世に生きて耐ふるらく　この夜守宮の啼かぬしづかさ

この歌にしても、上句と下句の繋がりに、もつと〳〵沈潛して欲しかつた。

この中に、作者の世界があつたのではないか。指を觸れただけで「空に己れを味到することができなかつた寂しさ」を感じてゐる。「或る夜」も併せ讀んで、この作者の持つ神經ののろさ、或は臆太さに、はがゆい思ひを持つ者は、ひとり私だけであらうか。良き花に接すくなしといふことを知りまとても何ぞもあらむでは、餘りに寂りない。もつと剝離を攝取すべきである。

文藝汎論 詩集賞
第二回を決定

「文藝汎論」第二回詩集賞受賞詩集は、佐藤春夫、百田宗治、堀口大學三審査員により銓衡の結果募詩集二十八冊中より伊藤靜雄詩集「わがひとに與ふる哀歌」と決定した。ちなみに伊藤氏は「コギト」の同人で假構哀願の作風を以て知られる新人である　同次同より新に萩原朔太郎氏が審査員として加入するに決定した由である

臺灣詩人作品集 ②
裝飾窓のならぶ街にて

新垣宏一

夜の蛾は恐ろしいと言ふ
私だつて、かうして、夜を生き
ろ歩いて
私は
果物の種子は
ウインドの翳から輝くのを恐れ
る。
夜をたのしむ私は
白い　つぶつぶ　の種子は
美しい樂示であると考へる。
私も美しい幽靈を誇つてゐた。

思ひ出。
白い種子は十五の私には完全に擬び、
私は私にそれを敎へた
美しい寶石であつた事を――。
レモンの香に息づき
レモンの色に夢みる夜、
ウインドのマダムは
白い果物の種子を、
かすかに
夜の響きと共に放散させる。
輕い　やゆ　と　好奇と――

それは過去の罪惡のホロ苦いもだえ。
黑い布地の上を浮かび、
緋扇とメニュの青地の對象は
今もかうして　鮮烈である。
カルタを配つて
カルタを雨と散らして
ウインドの夜は
深く淡く私をつつむ。
夜を生きてゆく私に
夜の蛾は恐れていい。

トルストイの悲劇的な死（上）
―彼の息子の回想―

私の父の書いたものは六十の言葉に翻譯されてゐたし、彼の名は到るところで親しみのある名前であつたので彼の死は世界的センセーションであつた。彼は八十二歳を過ぎてはゐたが、最期が來たとは信じ難かつた

私はそこで彫刻を研究中であつたがパリで私の家族と生活してゐた、でも新聞で私は私の兩親をヤスナヤ・ポリアナの彼らの家に訪ねてゐた。さうしてその年一九一〇年―私は彼らの間が面倒に行つてゐないことを極めてはつきりみてゐた、でも私は私の父に實際に起つたことを、父の新聞から理解するのに困難した

彼が突然家出をして旅立つたといふ事――彼がアスタポウオといふ餘り知られない鐵道の驛で病氣で斃れたといふことが第一報であつた

私は私が敢くことの出來なかつた大變強い感情を抱いてゐた―私の父がほんたうに彼の妻と家庭とを捨てたならば彼は異常な心的狀態にあつたに違ひない――さもなくば彼はこれを決行しなかつたであらう。私は今度彼の病氣が致命的なものであらうことを恐れた。私の父の病氣の報を知つただけで私はモスクワ行きの一番の急行列車でパリを立つた、ボロヂイノで私はロシアの新聞を買つて彼の死の報道を讀んだ　私はそれが昨日のことであつたかのやうに記憶してゐる――新聞を手にして[illegible]驚報を讀んでゐた人々の哀しみによつて私に與へられた深い印象

やがて私に[illegible]

モスクワからやつて來た若い男女が數千とゐた、近くのトウラの町からの隣人たちもゐた、我が親愛の群もゐた、近所の村から來た百姓たちもゐた、騎馬の地方警官が全部揃つて出動した、かくの如きがモスクワ・クルスク鐵道の小驛からツアシーカの森を通つてヤスナヤの我が家の地所に至る彼の後につき添つた奇異なばら〳〵の行列であつた

略式の行列の先頭には百姓の一群が白リンネンの長い布片を持つて行つた、それにはこんな言葉が記入されてゐた

おん身の思ひ出はヤスナヤ・ポリアナの農民の間に決して滅びないであらう

私たちは家に着いた[illegible]

マスクが取られた、私が彼に眼を注いだ時に彼の樣子に驚かされた如何に背が低く、如何に弱々しかつたことか！それは思想の誇らしき師父―レオ・トルストイのやうには思はれなかつた、だが見知らぬ憐れむべき小さき老人ではあつた、對照的に私を印象づけたものは彼の手の驚くべき大きさであつた

[illegible]

唱つた

彼はその日のための讀む聖書を持つてゐた、彼の死の日讀まれた言は「生はまどろみなり――死は目覺めなり」であつた

×

私の父の生涯の[illegible]と私が恐ろしき夢と呼んだところのものであつた、十月二十八日私の父の死の直前彼の妻と家庭を捨てさせる程私の父に影響した環境と心理に基づく決定的原因は何であつたか。

數年間彼が[illegible]何處か遠いところに行つて、[illegible]

[illegible]ようとする勇氣を振ひ起す適當な時をみ出すことが出來なかつた。そのいろんな言みといふものは決して確たるものではなかつた。彼も彼は私や他のものに彼の思想と行動がつねに一致しないにしても、彼が容易にそれから遁れられなかつた境遇のために苦しむやうにされてゐてもそれが彼が[illegible]なければならなかつた十字架だと[illegible]

青龍刀

▲大佛次郎の猫好きも有名だが、ユーモア作家の乾信一郎の猫好きも相當のもので、現在でも七匹の猫を飼つてゐる

▲先夜、或る會合の席上、乾氏の留守宅から突然電話がかかつて來た、すると、受話器を耳にしてゐた乾氏、うん〳〵と返事をしてゐたと思ふと、忽ち顏色をかへて

「そ、それちや、す、す、すぐ歸る」と、挨拶もそこ〳〵にあわてて歸つて行つた

▲後でわけを訊くと、愛猫の一匹が急病を起したんださうだ

▲「女房と結婚する時にはね、猫なんか飼ふの止めてくれなくちや、お嫁に行くのいやだ、なんて、ごてごてやられたんだがね、今ぢや、僕よりも猫好きになつちやがつてね」

と、これは乾氏ののろけ

雜誌紹介

▲世界と我等（二月號）外蒙と滿洲國と決裂、冀察政權の正式樹立、殷汝耕氏の新政府、日支直接交渉の申出、制度改革實施と和協努力、英國の包伊工作進む、日本の金融脫退事情、其の他・定價十錢東京市丸ノ內三ノ三日本國際協會

▲村を離れ（二月號）農選擧と農村の悲哀・青年よ蹶起せよ（小原茂生）祖國を顧みて（松山叡平）窮乏に救はれた村（谷川徹夫）兎の飼ひ方と處理法（本會研究部）ある日の宗吾（上村曉吾）其の他　定價十錢東京市淀橋區柏木四ノ九五九農村振興會

▲女性展望（二月號）選擧肅正と婦人（市川房枝）社會時評座談會（竹內外數名）法律と婦人（稻川幸辰）支那婦人の再抗議（竹中繁）妓王と佛御前（宮澤美登）其の他（定價十錢東京市麹町區麹町二の三二婦選獲得同盟）

▲交通鐵道（二月號）國體明徴と憲法問題（井上孝哉）博覽會期中における局營バスの活躍（自動車課）鐵道車輛用動力のデイーゼル化（秋元富治）秋田東秋田夫演習に參加して其の他（定價三十錢臺灣總督府交通局鐵道部內其社）

ライオン歯磨

磨け磨け、
珠の歯を磨け、
元氣に磨け。
ライオン歯磨で
サラリと磨きや、
むし歯知らずで、
體はぢやうぶ、
心はほがらで、
何時もニコニコ

ライオン歯磨に
香と云ひ、質と云ひ
效と云ひ　一番優れ
た歯磨で

嵐の如き人氣新流行器
◆日米渡來器◆歐米で大流行只今白熱的の好評 新製品
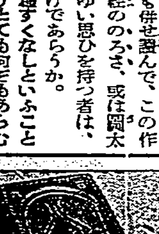
◆パチ・パチ◆本器は營業用四百パーセントの面白い娛樂器
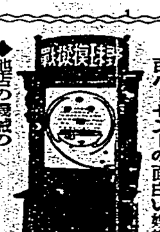
◆他店の模倣の構造と御比較を乞ふ◆
▼自働空爆射的器▲
本器は非常時の空襲撃の空艇を彈丸を以て射落せば爆彈が炸裂し同時に商品が落下しさながら空中戰を見るが如く店頭は黒山の如き大人氣
金の儲る流行器「宇宙の旅」「玉遊」「自働器」「コロンビヤゲーム」等拾種類製賣
代理店特約店募集 市町一ヶ所有利に相談す
カタログ進呈（切手六錢送）東京市本所區厩橋一ノ廿九 娛樂器卸問屋
笹子娛樂器 笹子勘次商店

痛むぢにメセロぢの藥がある
¥0.30 ¥0.50 ¥1.00 全國藥店にあり

タン・セキに呼吸器散 服めば良くなる樂になる

●受驗秘談「實はノーシンのんで行くつもり」と、善哉●

專賣特許
（證明書合配）花柳病豫防藥レーロー
滲みず痛まず安全に豫防
定價二圓入

●かぜねつ頭痛にとても良く效くカイン
臺灣の一流藥店にあり（見本進呈）

街に散る花（三十五）

(65)

竹田敏彦作　寺本忠雄畫

明暗第一禍（十一）

それから三十分の後、実音里は、多摩川の濁流を、絵のやうに見晴らす二階座敷の廊下で、田崎と膝を並べてゐた。

「で、私も今までは、實務の煩はしさを厭つて、萬事校長任せにしてゐましたが、來學期あたりから、一つ乗出して、自分自身で一切の任に當つてみやうと考へてゐます……」

田崎は、いくらか昂奮の面持で、學校の改革案を繰り擴げたが、そこへ、どや〳〵階段を上がつてくる賑やかな足音がして

「パパいらしつて……」

十二、三歳の父によく似た美しい女の子と、七、八歳の丸々と肥つた男の子とが、襖の外から顔を出した。

「おお、何處へ行つてゐた」

「散歩してゐたの。今から梅やと、京王閣へ行きますの。パパいらつしやらない」

「パパは待つてゐるが、ちよつとお入り」

田崎は子供達を呼入れると、実音里に

「これが節子といひまして、この春から籍を數へていただく子供です。小さな方は辰夫、仕様のない腕白坊です……、學校の大須先生ですよ。御挨拶申上て……」

田崎は父親らしい笑顔で命じた。節子は恥かしさうに実音里に挨拶したが、辰夫は半分ばかり頭を下げると、田崎の肩に止つて

「パパ行かうよ」

「駄目よ、辰夫さんお父さまはお客さまよ、さ、行きませうよ」

傍から節子が姉らしく嗜めて、辰夫を連れて降りた。田崎は慈愛の眼で見送ると

「母が亡くなつてからは、女中まかせですから、甘やかして仕方がありません」

と寂しげに告げた。実音里は、あらゆる贅澤に囲まれながらも、母の愛から取残された子供達と、母はあつても家にゐないで、終日働く父や弟妹と、貧しい家に暮してゐる実男や実音子と思ひ比べて、何方が幸福か、言はずにはゐられなかつた。

「まあ、ざつとさういふ方針で、こんなちつぽけな學校ですが、これを土臺に私も、これから女子教育といふものに、本氣で乗りかかつてみたいと思ふのです。此際大須さんなどは、是非片腕になつていただきたいと、大に期待してゐるのですよ」

「あら、私なんか……」

実音里は笑つて外らしたが、田崎は

「いや、眞剣なお話ですよ。御迷惑でも心を合せて、一つ私の、事業の要となつていただきたいのです」

実音里は、複雑な意味を含む田崎の言葉に、はつとして

「でも、私、そんな自信が……」

「いいえ、私見込んでお願ひするのです」

狼狽した実音里の瞳は、處女のやうな羞みに顫つた。ぢつと見下ろした田崎の頬は燃えた。

「大須さん……」

聲んだ聲だつた。実音里は相手を、心持ち伏目に見上げた。

「今日の話は至極眞剣ですよ……教育家である私には、良人あるあなたにこれ以上、眞實を訴へることはできませんが、もし私が自由な立場の人間なら、もつと深刻な告白がしたいところです。せめてこの感情を仕事に向けて、事業の要として、おつきあひを願ふ、この氣持がおわかりになりませんでせうか」

田崎の告白は感情に漂つてゐた。実音里もその感情を一蹴することはできなかつた。

「お判りになりませんでせう……[illegible]

[illegible]

ラヂオ

午前の部

【六・三〇】朝の挨拶、ラヂオ體操 今日のお天氣のお知らせ…臺北測候所發表
【七・三〇】全國氣象通報（東京）
【八・〇〇】家庭メモ（東京）
【自九・〇〇至九・二〇】總選擧ニュース（東京）（一）
【九・三〇】家庭講座（臺北）生活理化（二）伊藤愿
【一〇・一〇】家庭料理獻立（臺北）離修女學校齋藤ひで案 △鯵の南蠻味噌燒△玉子の卵の花炒り
【一一・〇〇】日用品小賣値段（各局）職業紹介事項（各局）午後のプログラム發表（各局）
【自一一・二五至一一・五九】總選擧ニュース（東京）（二）

午後の部

【一一・五九】正午の時報
【〇・一五】氣象通報—臺北測候所發表 經濟市況米相場と肉豚取引相場（臺北）晝間娛樂時間（レコード演奏）一、漫談「銀ぶら」西村小樂天、武地照子、中村聲波 二、落語「踊床」三遊亭金馬 三、浪花節「左甚五郎」廣澤虎吉 四、萬歲「出たらめ小原良節」砂川捨丸、中村春江
【自一・〇〇至一・三〇】總選擧ニュース（東京）（三）
【二・四〇】全國氣象通報（東京）
【自三・〇〇至四・〇〇】總選擧ニュース（東京）（四）

夜間の部

【五・〇〇】子供の時間（大阪）童話「雪の女王」子供のテキスト第十四頁…大阪放送童話研究會
【五・二〇】コドモの新聞（東京）
【五・二五】初學講座「英語物語」
【五・五五】カレント・トピックス 第二十講（臺北）上村一仁
【自六・〇〇至六・四〇】總選擧ニュース（東京）（五）
【六・四〇】講演（東京）石炭を直接石油にかへる方法について…商工省燃料研究所長伴義定
【七・〇〇】ピアノ獨奏（大阪）（大阪桃谷演奏所より中繼）レオニード・クロイツアー（定期演奏第一回）一、幻想曲、作品四十九番、ヘ短調（ショパン作曲）二、舟唄、作品六〇番、嬰ヘ長調（ショパン作曲）三、スケルツォ、作品三十九番、嬰ハ短調（ショパン作曲）
【七・三〇】小唄（東京）唄—田村小晋、三味線—田村小登喜 一、はしもとへ 二、ここは住吉 三、いろけないとて 四、向ふ通るは 五、秋の野に 六、ちょうさやようさ

[illegible]

バターは こんなに良いもの
バター一封度は 牛乳…
バターは ビタミンAの塊 消化吸收率九八、九％ 調味、嗜好、榮養…
食べるだけ 血となり肉となります 御弱い方には絶對的な榮養品です
日々の御料理に もつとバターを召上れ

雪印 クローバー印 バター 北海道

和洋バター料理 無代進呈 左記へハガキで申込下さい

北海道製酪販賣組合聯合會

ウテナ 花印（コールド） クリーム

青春の凱歌は
いま
春先の
花印クリーム

冬の
荒れ肌を
滑らかに整へます。

×

お肌に不用な脂肪や
附着物を除去して、色白い
清浄な美しい地肌に…

×

小皺を伸して若肌に
ニキビ等を止めて明るいお肌に
…朗らかな美…

春、あなたの
輝く若肌にウテナ花印クリーム

春は地肌から若返る

オークルか？ 春の肌色か？

ウテナ粉白粉

東京久保政吉商店

身の上相談

姑の弟妹の聾啞は遺傳するか

私は只今二十八歳の母です。四年前現在の夫と結婚致しまして只今二年と三ケ月の長男が一人居ります。今又姙娠三ケ月です。が、おたづね致したき事は、私の夫の母つまり私の姑の弟妹になるのが、何れも聾啞者ですし夫の母(私の姑)は、又その弟妹に似ず、これ又特別頭腦明晰なる人で、夫を褒める様ですが夫始め夫の兄弟は皆、頭の良い人で、社會の重要なる地位について居ます。私共夫婦の間に生れました今の長男も人並で、言葉等も他の子供に比して、劣つてるとは、考へられません、然し姑の弟妹が、そんな不具者ですから、もしこれから私共の間に生れ出て來る子供が、姑の方の遺傳でも授かつたらと、心配致してますが、どんな關係にあるのでせうか、どうぞこの遺傳學を詳しくお教へ下さい。尚私と夫とは親類關係等なく、私の方にはそんな遺傳は少しもありません(悩める母)

一方が健全なら安心して良い

【答】御主人の家系に遺傳性聾啞が存在して、貴女の里方の家系に聾啞の疾患が全然ない場合遺傳學は御二人の間に聾啞の子供は生れないと敎へてゐます、安心してよろしい、遺傳性聾啞は劣性遺傳を行ふ疾患であるからです、啻つても本欄上で腦戰ながら說明申し上げた如く、劣性遺傳とは受け繼がれた遺傳因子が優性の因子に掩はれて、外部に現はれず潜在性に遺傳されるものを云ひます「劣性遺傳」なる言葉を良く理解して頂く爲に再びスヰートピーの白花と紫花に例を取ります。純粹の白花種に純粹の紫花種を交配して生じる第一代目の雜種(F)は凡て紫花を咲き素人が考へる樣に淡紫花にもならなければ栗の絞り花にもなりません。併し此の場合Fに於いて白花の遺傳因子は全然消滅して終つた譯ではなく優性な紫花の因子に掩はれて潜在してゐるのでありまして、此の白花の様な遺傳を名付けて劣性の遺傳と云ひます、此一代目の雜種—白花の遺傳因子を隱し持つた紫花—同士の交配を行はせると、二代目の雜種は純粹の白花一、白の因子を隱し持つた紫花二、純粹の紫花一、即ち純粹紫花種の因子(優性)をA、純粹白花種の因子(劣性)をaとすれば、Aa×Aa＝AA＋2Aa＋aaとなり四花中一花の割合で白色の花を生じる(分離の法則)のでありますが、一代目の雜種Aaに純粹の紫花種AAを交配すると、Aa×AA＝2AA＋2Aaとなり、白色の花は生じないのであります。而して劣性遺傳を行ふ聾啞の家系に屬する貴女の御主人と健全な家系に屬する貴女の結合はAa×AAにかゝる譯であり、隨つて聾啞の因子を潜伏性に所有する御子さんと全く健全な御子さんが半々に生れ聾啞者は一人も生れないと考へられて良ろしい(健康係)

相談相手もなく家庭に餘る精神上の問題で御相談になりたい方は手紙で身の上相談係宛御申込下さい電話や面會は御斷りします

雜誌紹介

▲明德論壇(二月號) 選擧終了の政見は如何(山口武吉)神政と國會政良綱要(岸原鴻太郞)封建的官選制度を改正せよ(永井献)眞に非常時を自覺(牛歩道人)反動思想の意義(白雲山人)其の他(定價十錢東京市赤坂區青山南町三ノ二六明德會出版部)

▲糖業(二月號)臺灣產糖の限度(宮川次郞)砂糖消費に就て(濱口榮次郞)糖業試驗所に於ける前年度業績、滿洲に於ける甘蔗品種に就て、比律賓の糖業、黑砂糖と化肥料、明治前に於ける糖業其の他(定價四十錢臺北市大正町二ノ十八臺灣糖業研究會)

▲臺灣之產業組合(二月號) 本年の最大急務は組合の整備擴充に在り(千石興太郞)貸付業務と產業組合(蒲田角一)日本經濟政策と產業組合(八木芳之助)其の他(定價二十錢臺灣總督府內臺灣產業組合協會)

▲實業往來(二月號)日滿支提携を圖り來米との協調を持續せよ、昭和十一年度生保界觀測(福祖局生保會社檢討(本社調査部)關西財界の中山太一君を語る、關西に於ける銘酒を語る、臺灣會社街展望其の他(定價三十錢東京市牛込通寺町三九其社)

▲朝鮮(二月號) 資源朝鮮特輯號として朝鮮の資源とその開發(有賀光豐)朝鮮に於ける地下資源と其の特異性(立岩巖)朝鮮に於ける石炭界の將來(高濱保)羊毛資源と社會政策(鎌田澤一郞)朝鮮金鑛の探鑛法(島津春吉)本年の財界と吾人の覺悟(眞田直治)第二次朝鮮人初等敎育普及擴充計畫樹立に就て(今井田政務總監)其の他(定價三十錢朝鮮總督府)

犯人は男?女?

女裝した男性、男裝した女性、同性愛、變態性慾—かうした生活面から生れる犯罪のエロ、グロ味は到底常人の常識では想像も許さないものがある、富士三月號に出た實話「黑衣の妖魔」の一篇も、愛する に變態性慾と、頽れた官能生活の交錯から發生した犯罪である。

日本棋院 秋季大手合戰譜 (第六局の四)

先相先 先番 三段 渡邊英夫
四段 小島春一

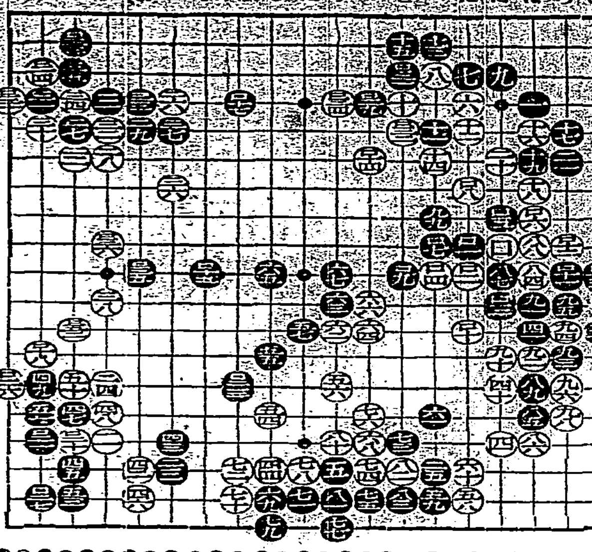

●□一ほの九 ○□二ほの一〇 ●□三にの一〇 ○□四への一〇 ●□五にの八 ○□六はの八 ●□七への九 ○□八ほの七 ●□九との一〇 ○□一〇ほの一二 ●□一一ろの一〇 ○□一二ろの九 ●□一三いの一〇 ○□一四ちの六 ●□一五わの一〇 ○□一六劫トル ●□一七をの四 ○□一八その三 ●□一九劫トル ○□二〇れの六 ●□二一その一六 ○□二二劫トル ●□二三をの四 ○□二四その三 ●□二五劫トル ○□二六つの一四 ●□二七その一八 ○□二八劫トル ●□二九ちの四

○□二〇つの四 ●□三一との三 ○□三二との五 ●□三三れの二 ○□三四りの四 ●□三五よの一〇 ○□三六たの九 ●□三九劫トル ○□二六劫トル

所要時間累計 白六時〇〇分 黑五時五七分

(制限時間各八時間)

戰評 白□と曲られて見ると黑□二とノビも出來ず、勢ひ□一の押へを餘儀なくされたがかく押へた限り、□十二まで當然の習型である、然し白も「ち十」の出切りを殺して居るのを眼點とするこの結果より押して、黑九九で「ツキ十」に曲つて居るべき事が讀みられる、白□十四とトンで黑「ことの五」の猛出を防いだが、この一着によつて黑からこの白への攻めは殆んど望まれない、黑□十五のトビは必爭の好點かくトバれた右子に白□十六と劫を取り返したのは、次ぎの「その三」の切りを含んで、黑から左邊への深い侵入を防止して居るのである、白□十八と悠々押へて、この隅の劫材を豫告ならしめ左上隅の劫爭を頑張らうとしたところに小島四段の意味が見はれる、黑□一九と劫を取つたが、この劫爭が勝敗を左右する樣な形勢になつたらしい、黑□二三とコスンで二子の殺助を劫材に使用したのは、一大不覺といはねばならない、次いで白□二四と切られては、この劫に歸着引くに引かれぬ大劫となつたのである、黑□二七とこの劫をきいたのは、一勢を見る明に缺けてゐた、…

風邪一つ引かない 丈夫な身體となり實に驚

堺市 深田芳

新聞廣告藥、何か知らん…既に自分は廣告に依り實藥したるも效かず誑されて來た永い經驗を有する者である、自分は二十數年來より胃腸が惡く心臟は弱くて困れるも、廣告を信用せざる際に友人より四年間養命酒の效果を勸められたが之を一笑した、然し今日に至つて一度試驗的に飲用すべしと八月末より養命酒を飲用するに、既に醫師より生命の保全すら許されざりし自分が一ケ月後頃から身體の實證に愛飮の名りを得るに至り、十月中旬頃には健康なの上にも、風邪一つ引かざる程の身體となり、實に偉大なる效果に無限の外なく、信賴すべき養命酒として永久に飲用すべく、養命酒と世に掲げてゐると、是を見て來訪者が一笑されてゐたが之等の人人に勸めた處、始めて效果を受けたりとて共に愛飮家となつてゐる自分は現在詩吟奨勵會を大阪に設立してゐる關係上養命酒に依り、身心の疲勞を充分にいやして貰ひ、吾社會に奉仕せられる樣になつた今日衷心より喜んで一筆を呈する次第であると同時に益々世間にその效果を宣傳致し皆樣に勸ゆる決心であります。一月二十日…

無代進呈

貴重なる深山仙酒にして芳香美味で迚もうまく飲みよいと、大評判です。養命酒の說明書と實驗錄を、無代で送呈しますから、東京澁谷區上通四丁目十二番地養命酒本舗出張所へ宛直ぐハガキを御出しあれ。

滋養强壯劑として
◆貧血冷込みの人
◆胃腸衰弱の人
◆强腦强精の目的
◆神經衰弱の人
◆不眠息切れの人
◆呼吸器薄弱の人
◆疲勞倦怠の人
◆根氣薄弱の人
◆虛弱體質の人
◆産前産後の婦人
◆病後恢復期に

信州伊那の谷名産 製法日本專賣特許
皇漢家傳 養命酒

頭が明快になり 根氣强く体力が續く

いくら金があつても選擧には身体を酷使するため、頭が疲れ根氣衰へ、体力が續かないので、遂に落選の憂目を見る事があるが、僕は隨分不規則に食事を攝つたり、朝は早くから夜分遲くまで奔走し時々徹夜さへするが平氣で根氣よく頑張り通し、いつも頭は明快で身体が續くのは、滋養强壯劑の養命酒を毎日愛飲する爲、身体が眞から丈夫になり精力が肉体に漲つてゐる御蔭だと思ふ。

花王石鹸

品質本位

一番よい石鹸を十錢で!

花王石鹸は一個十錢です! 大量生產の實力を發揮する事に依つてのみ爲し得られる値段です!

● 花王石鹸工場ではグリセリンを始め澤山の副產物の市場活躍によつて 絕えず原價を引下げ 少しでも花王石鹸の値段を廉くする事に努めてゐます

● 生活の必需品ほど良く廉くなければなりません! 花王石鹸工場を見學された方は 等しく 何故この品質最高の石鹸が十錢で購ひ得るかをはつきりご御理解になります

純粹度九九・四% 正價一個十錢

東京・花王石鹸株式會社長瀨商會・大阪

ちよんまげ科學者

國友一貫齋が作つた 百年前の太陽黒點圖

月に山のあることも發見

舊日本科學の誇り

太陽の黒點──地球上の氣候の異變や、磁氣の荒れる時の變象は太陽の黒點の影響ではないかと云ふ疑ひもあつて、現學界では此の太陽黒點の研究に熱中するものが多い、だが此黒點は、西洋の天文學者が眞先に發見し、日本は明治時代の末に歐米學者に追隨して其の研究に手をつけたやうに、一般から信ぜられてゐる

但し實は日本にかて約百年前の天保時代に於て國友一貫齋なるちよんまげの老科學者が、しかも西洋學者の行つてゐたやうに獨自の發見で數ケ月乃至一年に亙つて連續觀測をなし、其記録も隈無ながら遺して行つたのである

◇……◇

左にちよんまげの科學者國友一貫齋の、太陽黒點發見に關する苦心と其實績を記さう

一貫齋は有名な刀工志津三郎兼氏の末流で、江戸時代徳川幕府御用の大小鐵砲鍛冶の總代であつた

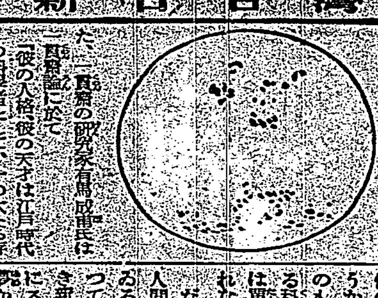

國友一貫齋の觀測圖（天保七年八月中或る日の太陽黒點）「ちよんまげの老科學者」…參照

た、一貫齋の研究家有馬成甫氏は一貫齋論に於て「彼の人格、彼の天才は江戸時代の科學者として、一の大なる存在である、ことに興味を覺えた……」といつてゐる、又「吾々日本人は科學方面の自己の姿に就ては甚だ無自覺である現代の西洋文化の絢爛なる光輝に眩惑されて居る日本人は自己の裏に斯る偉大なるものに對しては全く盲目である」ともいつてゐる

◇……◇

一貫齋は安永七年十月三日江州坂田郡國友村に生れ、天保十一年に歿してゐる、幼名は藤一、後藤兵衛と改め、晩年は眠龍と號した、鐵砲鍛冶でありながら、天文學に興味を有ち天保三年六月二十四日から、天體觀測用の望遠鏡の製作に着手した、時に歳五十五…老境に入つたに拘らず、我が驗と全く別個なしかも困難な仕事に彼は全力を盡して從事した

◇……◇

其動機は──彼は阿蘭陀渡りの天體望遠鏡を文政四年頃江戸藩邸中に成瀬隼人正邸で初めて見、其後十餘年後にそれを作り上げた、當時は我國の黎明期で天文學が流行し始め、歐風畫家の司馬江漢など、太陽圖などをかきコペルニクスの地動説などを紹介したりした

而して一貫齋が天體觀測に初めて手をつけたのは、天保四年十一月十一日であつた、だが彼は自己の望遠鏡に改良を加へつつ、それと併行して天體の觀測を行つてゐた、一月と木星などは早くも觀測され、て月に山のあることなどを記録してゐる

◇

太陽の黒點を見出して觀測を始めたのは、天保六年正月六日で、其翌七年二月八日まで十四ケ月、其中觀測日數百五十六日、觀測總回數二百十六回──斯く長期間に亙つて太陽の黒點を連續觀測したのは、歐州にあつては一八二八年（文政十一年）が始めてで其差は僅かに八年に過ぎない、それでも一貫齋の發見した中で最も重大なものは天保六年（一八三五）七月二十四日午後三時頃黒點の半影を始めて發見したことであるといはれてゐる

彼がそれを發見した時は丁度五十九歳の老人であつた、天保七年八月十五日の觀測記録に左の如く記してゐる

「日の黒點は煙の樣に相見え候日は熱強く火もえ、黒き所は火の燃えざる所と奉存、夫故黒き所のふち薄くにじみ候樣に見え申候は煙の火の有所へかかり候と存候、右黒點當年春から如何…遠候事も御座候、又年中天氣よき節に日々觀候所大體により候黒點は御座候共、同樣の黒點は未見受候、黒點數多き時も少き時も御座候得共少しにても日に出申候右黒點は左の下より出右の上へ十日前後の内に入申候」

最後の文句は太陽の自轉を暗示したものとして當時の天文學に非常な貢獻を與へたのである

突飛な科學者の夢

天氣を自由に變へたり 晝夜を勝手に作る機械

今年生れの赤ん坊が百歳の年を迎へた頃の、つまり二十一世紀時代の科學は一體どこまで進むだらうか？テレビジョンや無電が過去のものとなつて、二十一世紀を飾る科學は、何と考へて見るとそれは單なる夢物語でしかないかも知れない

だがガリレオが夢想した空飛ぶ人間が現世紀では立派に實現してゐる、そして、百年後の世界に向つて現世紀の科學者たちは來るべき新時代に飾る發明科學品の完成にスタートを切つてゐるのである夢から實現への物語──以下それらの變つた話である──

×

天候氣象變革器…夢は夢でも、これは突飛的な天候異變、豪雨や、旱魃や、大積雪又は凍寒酷暑の類に至るまで、凡そ地球人の何人もこれには惱まされるものだけに、アメリカやドイツ邊りの科學者連中でも相當實現性のあるものとして、研究のコースを辿つてゐる

何しろ、相手はままならぬお天氣樣、若し天候を人間の知識で自由自在に出來たとしたら、それこそわれ等が地球は住みよきものに違ひない

早くも五十年後には必ず誕生とアメリカの報紙などで現に噂されてゐるが、そもそもの「天氣氣象變革器」といふ驚奇的器物なのだその原理はかうである

つまり、過去の科學者たちが幾多なる夢物語として扱つた新式降雨機又は新式晴天器等々の類のもので、例へば降雨一滴も見ざる旱天の時といつた場合、發丸内部に裝入した化學藥─固形二酸化炭素より液等有效のもの─を空中に放出し、同時に電磁氣が空一面に散まり飲つて、氷點下二十度以下の低溫のガスを空氣に發散させ雲を自然に呼ぼうといふ寸法で　これなれば「降つた降つた」と萬民たちが喜ぶのも當然だらう

天候回復法は前者とも未だ… [illegible]

降雨法よりも實際に難かしいとされてゐる、ただ甲地方と乙地方に大規模な氣壓變換所を設け、高氣壓と低氣壓の調整を計つたら？などのメイ案も眞面目に考へられてゐるとか、これとてやつぱり百年後の宿題として殘されてゐる

×

隨時太陽光線遮斷局部暗黒法…恐ろしく、ややつこしい名稱ではあるが、これ又、物好きな米國陸軍科學研究所あたりで相當の研究がなされてゐる、何の爲にといへば勿論いざ戰爭の場合にといふのが、あちらの肚らしい

それは、試驗した空中の電氣阻止區域に黒い色素線を多量に放出する、その瞬間まづ、その區域一帶は太陽光線を遮斷して局部的に暗黒世界を出現させ戰況を即座に有利ならしめようといふのである

部分日食を人間が造るなどとはアメリカ陸軍も太陽のお叱りを受ける事必定だらう

×

隨時空氣攪亂法…この機械の設計はドイツの或る雜誌にも紹介されたが、その夢の夢ならざる所はこれによつてもハツキリ分る

さて、その仕掛けはといふと、先づ非常に（この非常にが問題である）大きな鐵骨鐵筋コンクリート製の大煙突やうの圓筒塔を立てる、その圓筒の外部と上面には容易に錆らない塗彩が施され（戰時の場合）てある。そして、その内部には大動力室と機械室が設置され、一方、この機械を動かす動力は最寄、發電所の送電を一ヶ所で切り受、出來るやうに裝置されてゐる、運轉を開始されると、ドシャ降りの雨雲にまつた… [illegible]

東郷レコード發賣記念 東郷ホン蓄音器 無代進呈

一千台限り

東郷ホン蓄音器「無代進呈」

進呈蓄音器縮寫圖　高サ四寸六分 幅九寸六分 奥行一尺二寸六分 重量一貫六百匁

懸賞

課題 一、日本海大海戰に於ける聯合艦隊の旗艦は何と云ふ軍艦でしたか？【答】□□□

申込規定

◇回答は明瞭に書き…て切手十五錢封入、普通手紙で三錢貼つて御郵送下さい

◇正解の方へは『最近流行歌集及地方民謠集』の美麗な全集一冊と東郷レコード割引提供付 東郷ホン手提蓄音器無代贈呈引換券を規定書を郵送致します

◇不正解の方へは切手十五錢返送…

◇贈呈蓄音器は鐵道便で送りますから…必ず御書入れて下さい

東郷蓄音器總發賣 … 御一

無代進呈

男女 映畫俳優銘鑑

帝國神靈會本部

靈術

有利 新職業 無資本同樣 … 大分縣眞玉局七區 本家 幸松本店

大景品 極上算盤 珠算原理速成術 詳解九九原理 國民書院投資部 發賣元 大阪市東淀川區… 特價一圓

▲そろばん下手では出世が出來ぬ 新式速成 珠算獨習の秘訣 ▲圖解で極意公開！

早○男子へ急告

人生の一番不幸な早期○で日夜人知れず不滿の日を送る性的落伍者な方へ自宅で治療出來る醫學博士田村幸雄先生推奬の専門良藥 御困りの御方御申込あれ 藥の説明書無代送呈

大阪市東成區中本町四ノ六〇 城東園藥品部

ひぜん病 全治水

たむし いんきんたむし 水虫 はたけ 其他一般ひふ病の専門藥

全國到る處藥店にあり

臺北市街圖 定價五十錢 送料四錢 發行所臺灣日日新報社

五十歳！ 血壓が高い元氣が無い 強精降壓劑 オセロを服まう

¥1.20 ¥2.00 ¥3.50 ¥5.00 ¥10.00

新に發明せられた

サーワ白粉（固形製）

お化粧の簡單化 白粉下も刷毛も要らない 三和固形白粉

唯清潔な水さへあれば 濃くも淡くも重寶輕便な 純無鉛・芳香入の白粉の素

專賣特許の三和固形白粉の特長

一、「二酸化チタニウム」に特殊の成分を配合した、口に入つても害のない完全無鉛無害白粉です。
二、従來の有毒な鉛白と殆んど同じ樣に附着よく伸びよく、その感觸が素晴しく優秀です。
三、普通の無鉛白粉は乾くと結晶を起して溶解せぬが、本品は何時でも水によく溶解して永く置いても結晶などしません。
四、白粉焦や斑點などの出來る憂ひなく鉛毒日焦を防ぎ、亦何度の溫泉へ行つても變色變質せず、殊に海水浴の場合完全に日焦を防ぎます。
五、塗けた白粉が襟に着かず汗に崩れず剥落る事がない、又年增の人でも白粉が肌にピッタリと馴染んで時が經つても浮く事がありません。
六、粉子が非常に細かく特に補強力が大きく寧へる爲め普通白粉の半額以下三分の一位で充分、而して長く粧永保します。
七、襟、顔面、手足までも完全に「溶化粧」が出來、白粉が地肌に浸込んだやうに美しく落着いて、奥から色の白い人の肌の艶になります。
八、濃淡の化粧すべて水刷毛がよく利き、水刷毛を用へば用ふ程艶よく寧へて色彩ある化粧となります。
九、寫眞を撮影して戴くことは、他の化粧の場合とは全く違つて目鼻立ちが實にくつきりと鮮かに寫ります。
十、白粉を附ける肌は必ずミツワ石鹸をお用ひください、其理由はお化粧の仕上りの滑艶を御覽になればよく判ります。」

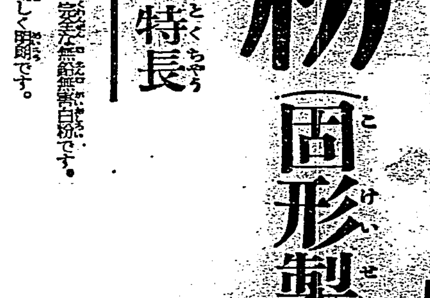

白色と肌色の二種 各一箇定價金十錢 郵券十錢にて現品を郵送します

振替東京七一〇 電話浪花代表二一二一

◎ミツワ石鹸本舗 東京・兩國 丸見屋商店

L.60

濕布に優る

エキホス

感冒、肺炎

氣管枝炎、咽喉痛、神經痛

エキホスは患部の血行及び淋巴循環を増進し毒素の排除を促進せしめ、充血及び疼痛を輕減し、熱を下降せしむ。用法簡便にして一回の塗布よく長時間効力を持續す。

近時エキホス類似の製品、多數市販せらるゝも、その品質・藥効に差異あるべきは論を俟たず。即ちエキホスが今日治療界に享くる信頼は一にその藥質純正にして消炎鎭痛の効優秀なるによる。

故に知名藥店は必ずエキホスを常備し、齊しく本劑を推奬せらる。

發賣元 株式會社 武田長兵衛商店 株式會社 塩野義商店

製造元 二巴合名會社 大阪市東區道修町

35―1597(C)

蓪草使用狀況を講演

【新竹電話】米國ロスアンゼルス商工會議所頭取岡村四郎氏は二十日來新竹州下の蓪草狀態を視察し當業者十數名を集め蓪草の販路開拓上に於て米國に於る蓪草使用狀況及び輸送狀態等につき講演を行つた

草山保勝會が國防獻金

去る十八日山砲兵一個大隊が北投草山に演習に出掛けて草山で宿泊した時に草山在住者を以て組織した保勝會がその世話を引受け大いに歡待に努めて三百名餘りの砲兵さん達を喜ばせたがその後同隊から宿泊料並薪炭料として支拂はれた二十三圓七十一錢の全額を同會の會長平戶吉藏氏が臺北砲兵分隊へ持參し國防獻金としたき旨を申出でた

豫算編成方針が甚だ消極的である

きのふから開かれた臺南市會

【臺南電話】第一回臺南市會第一日は二十日午前九時から公會堂に開催、西村地方課長臨席、定刻古澤議長開會を宣し、横山參與外各參與及び氏名の報告あり出席議員二十九名（野坂、顔春芳、安里三氏缺席）市村、歐清石兩氏遲刻し會議錄署名者に佐藤、劉金鎗兩氏を指名後古澤議長約四十分市政の概要と豫算編成の大略更に新規事業各項に就き縷々說述し終るや千葉氏發言を求め

今川知事は在任四ヶ年に及び遂に運河道路安平港改修工事等各方面の功績に對し市會議員が發起となり銅像を建てて永久に記念したい

と緊急動議を提出

津川氏　趣旨は結構であるが未だ事業の完成を見ぬ今日時期尚早である

歐石氏　知事が州民の爲めに努力することは當然のことで歷代の各知事も各々功績がありそれ毎に對しても一々銅像を建てねばならなくなる

と反對更に二、三發言を求めたが古澤議長提出者の千葉氏に對しこの問題は本席上でなく別に懇談會を開いて協議することにしては如何

と諮り千葉氏緊急動議を撤回する、それより議事日程に移つて直に議事に入り第一號議案昭和十一年度臺南市歲入歲出豫算第一、二讀會に入る

久代氏　豫算全般に亘り甚だ消極的にして市民の期待薄である市の發展上遺憾に堪へない現在の低金利時代にこそ市債を起し事業の施設を圖るべきである

と豫算編成上に內示的打合會を開催せられたい外三項の希望意見を開陳

横尾參與　豫算編成前の內示的打合會は例年開催してゐるが本年は編成が遅れたので行はなかつた、將來は考慮する

古澤議長更に補足的說明を說き答へ、寺島參與市營クリーニング所は社會施設的意味をも有してをり代行せしめる考はない旨を明かにし福山、金子各參與夫々說明、尙古澤議長市內の數所要下げに關して詳細說明

葉廷珪氏　公學校入學志願者數と實際の入學者數とが當局と私の調査では甚しく異つてゐる十年度に於ては私の調べでは入學し得なかつた兒童は四百二十二名ある、委員會を以て調査して戴きたい

佐藤氏　私共の責任ある調査によれば年齡不足、疾病者その他極く小部分の兒童の入學を拒絕したので決して四百餘名と云ふ非入學兒童のあつた事實はない、文敎委員會設置は當市には既に敎育委員の任命あり屋上屋を重ねる必要はないと思ふ

佐藤氏　歷史館設置場所及び既設資料館との關係如何

古澤議長之に答へて十分間休憩、二時四十分再開勝川氏田町の盛り場移轉、市營會新築につき質し

横山參與　市營會は重要案件處理後に實現したい

島津氏安平港改修對策につき質問

後議長三十分の時間延長を諮り五時迄延長に決定正五時第一讀會を終へ第一日を終了した、尙第二日は引續き二十一日午前九時からである

商店街を拵へて繁榮を圖りたい

川村氏　臺南市の玄關口である明治町道路の兩側を商店街とし繁榮を圖り文藝試驗所の見學者は年に五千餘名を數へてゐるが同所に至る道路は餘りにも粗末に過ぎる、海水浴場の設備改善更に市會議員の費用弁償九百六十圓は必要なし撤回されたい

横山參與　明治町の道路附近は陸軍要地であり目下陸軍當局と交涉中で文藝試驗所に至る道路は州所有で州に改善方を依賴してゐる

横尾參與　趣旨は有難いが費用弁償は州令の規則に基くものである

友榮氏　市將來の財政政策に就て意見を求めた後內地の道路法に倣み受益者負擔として電力會社から使用料を徵收しては如何ん

平山參與　直ちに徵收する意向は持たないが現に水源地の電力を約六千圓割引して貰つてゐる

古澤議長　他市が受益稅を課せば當市でも賦課する

寄附臣氏　現在の如き圖書館なら廢止したい、水產學校商業專修學校を州營にされたい

許清江氏安平港改修の將來と南支南洋貿易の振興を希望し

井戶氏　安平港改修工事豫算約八十萬圓が七十萬圓に削減されたと云ふが事實か

劉子祥氏　市政一般について述べ

古澤議長　削減された事實はない

臺北帝大醫學部創設により廢止された醫專を臺南市に誘致する考なきや

寺島、本田、金子、加藤各參事より夫々答辯

古澤議長　醫專は臺北帝大に附屬することに決定してゐるから臺南誘致は不可能である

劉子祥氏質問せし委員の答め休憩

館、クリーニング所代行の內容如何

古澤議長　市營バス問題は買收費に多額の金を要し又私營と市營とでは經營に相違あり慎重に考慮したい

佐藤參與海水浴場及び道路問題に

バス市營には多額の金が要る

午後一時再開

首藤氏　市內バス、安平海水浴場を市營にし完備したい、公設質

消極的な事業には絕對反對である

市議連の質問峻烈

二十日開會の彰化市會

【彰化電話】豫算の審議を待んだ彰化市會第一日は二十日午前九時五分から市公會堂で開會、この日傍聽席は何んとなく重苦しい氣分が漂ひ、王議長二十八名の議員と出席し當局よりは松岡事務官外より高橋地方課長、本多勸業課長等の臨席を仰ぎ議事に入り王議長は議事錄署名者に中口、江藤、邱金山、李中要の四名を指名小山市尹は正々堂々と積極的市會を開會したいと宣言して約一時間に亘り市政の概況を述べ直に議事日程に入り議案六十一號三千五百二十一圓の豫算を迎上に繰出し[illegible]

[illegible]

法院支部の獨立

本腰で乘り出す

知事等が具體的打合

【新竹電話】臺北地方法院新竹支部の獨立問題につき城田知事は二十日午後二時州廳に淸水警察部長、市尹、商工會議所役員等十七名を州會議室に招集を求め、高原總務部長、松谷地方課長、松山高等課長、劉市助役等出席、更に法院側よりは和田判官田渡檢察官の臨席を仰ぎ、種々具體的に打合を行つた結果同法院の昇格につき差し當り七萬圓を要するがこれは官民が負擔することにし、その負擔分割方法は州に一任し法院官舍の建築に關する計畫は新竹市に於て進めることを申合せ、同三時半散會した、地方民多年の懸案が斯くの如く次第に實現の緒に就きつつあり新竹地方民は今や活を入れたかの感あり、近き將來の活氣を豫想し發展の花咲く思ひで心も空なる氣を醸してゐる

山崎專務（建築購買信組）辭表を提出

後任は本多鍵一氏

【基隆電話】基隆庶民信用組合で理事部排斥の聲が一部から擧げられた頃、水產業者建築購買信用利用組合でも一部幹部から組合改革の烽火が擧げられ、專務山崎金太郎氏はそれに從つて此程辭表を提出するに至つた、山崎氏は建築購買信組の專務たると共に庶民信組の常務であり、雙方かけもちで活動してゐたのであるが兩組合の爲めに働かねばならぬ最中心の幹部が二ツの組合かけもちではいかぬとの聲はかねてより聞かされてゐたところで建築購買信でもこの點を重視しかたがた總會側の意味合ひから改革の叫びが擧げられたのであつて同組合總會は無事に平穩に終了したものの實は既に他幹部と山崎氏との間に大部の諒解がなつてゐて遂に辭表提出が實現する事になつたのである、今後山崎氏は庶民信組常務專任となる譯で建築購買では山崎氏の後任に本多鍵一氏が

確定　と共に現在新町の事務所を移轉、專務には無報酬の本多鍵一氏をすゝめる事に確定してをり山崎氏は從來同組合から年八百圓、內二百五十圓の家賃をうけてゐたのでその他經費等併せて年二千圓の經費が浮く事となり、同組合の望む改革はいよいよ實現の緒についた事になる

圖畫や理科などの教科書を續々變

臺灣獨自の編纂

[illegible]

軍旗奉迎の行事一切を決定

宜蘭著は二十二日午前十一時廿二分

【宜蘭電話】宜蘭第二中隊では軍旗奉迎に付きこの程來から各方面との打合せ連絡等準備に忙殺されてゐたが愈々二十二日も迫つたので一切の行事を決定した、それによると旣報の到着時間は變更されて二十二日午前十一時二十二分宜蘭驛着、プラットホーム及び驛前に整列の三郡下官民有志、學校生徒兒童、各團體等約二千名の奉迎を受けて直ちに第二中隊着午後一時からは同隊に於て軍旗奉拜式があり、之には第一中隊、鄉軍、壯丁團、林學校生徒、小公學校兒童千餘名が參加壯觀な分列行進がある筈で引續き四時迄一般に奉拜させる事になつてゐる、同第二中隊では國民精神振興の上から一般民衆はこの際出來る限り多數奉拜されたいと希望してゐる、軍旗が宜蘭驛着及び奉拜式三十分前には花火を以て合圖をする事となつてゐると

島內各地からの花中の志願者數

六十四名に達す

【花蓮港電話】花蓮港中學校は未だ豫算も通過して居ないが、既報の通り地元で二百名餘りの入學志願者あり前景氣は頗るよい、島內各地からの志願者は二十日迄に臺北二五、新竹一七、臺中一二、臺南三、高雄二、臺東二計六十四名に達してゐる

大溪街の定期種痘

[illegible]

特殊作物獎勵打

[illegible]

臺南第一壯丁團の祝勝會（臺南州下優良壯丁團表彰日に撮影）

森林公園內で怪漢逮捕

刑事が包圍して

【新竹電話】二十日午前十一時頃新竹市東方森林公園頂上に於て一怪漢が野宿してゐるのを通行人が發見屆け出たので新竹署では大工原鑑識部補外刑事數名は自轉車を飛ばして公園を包圍、逃げ廻る一本島人男を山林中に追ひ込み大捕物の後逮捕した、右は中港街後龍二四六前科二犯楊河井（三一）と判明、此の寒い雨中に人目を避けて密み苔の陰で野宿してゐることにつき何れかの土地で重大な犯行後逃走して來たものではないかと引續き嚴重取調べ中

大斷崖に鐵柵を設く

探勝者の危險感を減少せしむる爲に

【花蓮港電話】花蓮支廳では能高越方面の探勝者の危險感を減少せしめる爲め天長斷崖七ヶ所二五〇間、パトラン斷崖三ヶ所五〇間の鐵柵を設ける事となつた

防遏陣を突破し東石郡下に侵入

流腦患者廿名に上る

【臺南電話】臺南州衞生當局の不眠不休の懸命なる防遏作業の隙を窺つて流腦の魔手は猖獗を極め新營郡より曾文郡へと傳播した、卽ち二十日午前十時新營郡南竹子腳三八九黃陳氏抱（まも）は疑似流腦次いで午後一時半曾文郡大甲庄中社黃鄭氏秒頭（三）及び同所一八黃氏金玉（一）の兩名が眞性流腦と夫々決定し目下衞生當局では異常の緊張を示しその防遏に大童である、因に二十日現在迄に至る流腦患者數は二十二名に達しその內眞性十六名（內三名死亡）、疑似流腦六名（內三名死亡）である

道路保持の爲めに表彰の途を開く

臺北州が他州に率先して

臺北州では道路の新設と併せて之が保護を如何にすれば完全になし得るかに付て土木課で種々具體案を攻究中であつたが今回他州に率先して道路保持並新設に關する表彰規程を設け十九、二十日兩日に亘つて開かれた市郡擔當土木主任打合會に附議した結果愈々新年度より道路橋梁の保持、新設に功勞のあつた團體及個人を左の標準に從つて紀元節の佳節に知事より表彰し以て道路保持の實を擧げると共に道路愛護精神の普及に努める事になつた

△青年團、壯丁團、保甲團等の場合

一、自發的に受持區域を定めその區域內に於て一人平均二坪以上の砂利敷を行ひ又は除草その他道路保持の爲に一人平均年二十五日以上全員無償出役奉仕した團體（一人一ヶ月二日以上の割）

二、自發的に全員平均年二十五日以上無償出役し道路橋梁の改修新設を爲したる團體

△青年團員及保甲壯丁團員の場合

一、常に餘暇を利用し道路橋梁の修繕を爲し又は背德行爲者の取締並善導に努め道路愛護精神の普及並養上功勞顯著にして他の模範となる者

△小公學校兒童の場合

道路上の危險物及び害物を除き又は自家附近の小破修繕を爲し又は道路上の背德行爲を戒むる等道路愛護精神普及上功績顯著なる者

△其他一般人

一般人、團體指導者、自動車營業者中功績顯著にして表彰に値する者

飛行家を志し二青年家出

基隆でつかまる

【基隆電話】十九日夕刻基隆入港の西航丸三等船客中にカーキ色背廣服に長靴と云ふリウとした服裝で乘り込んで來た二人連れの本島人青年あり、船客名簿には林鉄灶及び明益三郎と記載されてゐる上その擧動に不審の點があつたので官隣部水上署保利、吳、李三刑事が發見、取調べたところ右は[illegible]阿興（三）と云ひ華々しい飛行家の活躍ぶりにあこがれ飛行家たらんと志したが家が許してくれぬので二人諜し合せ王は父の貯金百五十圓を引き出し自分の小遣ひ五十圓を併せて旅費となし無一文の林と共に無斷で內地の飛行學校に入學しようとしたものと判明したが全く純眞な青年達なので諄々と不心得をさとして下船せしめ直ちに親元に照會を發した

基隆署の老鰻狩り

【基隆電話】基隆署が防犯、阿片兩係刑事は十九日市內各方面を數ひ廻つて暴惡刀を携帶徒黨を組んで步き廻つてゐた老鰻元町三の五七林德旺（二）外三名を檢擧兇器多數を押收したがその外吳登村（二七）外一名は逃亡したので搜査中である、取調べにより林は去る昭和七年七月義兄弟の余朝旺が吳登村に斬られたのを復讐すべく吳が出獄するのを待受けてゐる中本年正月四日振りに出喰したので機會到來とばかり仲間十數名を語り集め暴惡刀棍棒等を携へ吳を附け廻してゐたものであるが而一味の中元町三の七〇陳根旺（二）は無職、謝南洲事件取調への結果昨年來市內二十數ヶ所に於て二百餘件に上る衣類貴金屬類の竊盜を働いてゐたことが判明目下引續き取調べ中

結核牛の乳は搾らなかつた

【新竹電話】新竹市國道溝臺會社飼育の牛が結核に冒されてゐた爲め屠殺埋葬した件につき州衞生當局では右の牛は全く搾乳を行つてゐなかつたものであり從つて配達牛乳中へ結核菌の含有等は絕對にないので安心して欲しいと語つてゐる

山本、岩田兩氏歡迎座談會

總督府特產課の山本殖產及び茶商公會の岩田理事が滿洲に於ける臺灣茶の販路擴張につき研究調査を終へて歸臺したので特產課の茶係、茶商公會、共同販賣所の三者合同主催のもとに兩氏の歡迎座談會を開くこととなつた、卽ち座談會は二十二日午後三時から茶商公會に於て開かれ出席者は茶業關係者六、七十名に上るべく會後改めて懇親會を開く筈

今日の船舶

▲出帆（△印は貨物船）

[illegible]

三井信託株式會社

遺言ニ代ヘテ

信託ノ契約中ニ受益者ヲ指定シ御置キニナレバ自己萬一ノ後遺產ノ分配ガ確實ニ行ヘマスカラ御安心デス其一例ヲ左ニ掲ゲマス

一、信託金額　八五百圓以上
二、委託者兼受益者　御本人
三、自己萬一後ノ受益者及受益割合
　子　十分ノ五
　孫　十分ノ三
　菩提寺　十分ノ二
四、遺產ノ處理
　一、子孫ヘハ夫々成年ニ達シタル後支拂フ
　一、菩提寺ヘハ毎年香華料ヲ送付ス

本店　東京市日本橋區室町二ノ一　電話日本橋(24)三一八一～三一八九
大阪支店　大阪市東區高麗橋三ノ一　電話北濱(23)五五九六～五五九八

流感・肺炎

テラピア

高熱を下げ炎症を去る

肺臟も心臟も弱い、腎臟に上らずに如何にしてこの炎症—この高熱を最も迅速に且つ安全に消去せしむべきか

かやうなときテラピアが最も愛用されます。深部へ浸透して病菌の活動を撲殺するため、高熱を下げ炎症を速に除去します

一五〇瓦 一圓二十錢　六〇〇瓦 四圓

東京・大阪　田邊商店

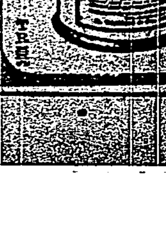

婦人と修養　三月號出來!!

纏めよ修養!! 守れよ貞節!!

女の踏むべき道・柴田一能
容色の美より誠の心・[illegible]
感謝せよ親心に・村上秀子
女訓教語・江部鴨村
小我を捨てよ・吉岡彌生
紡績女工が優等で高女を卒業
輝く榮の誓ひ山本海軍大將
溫い人情に包まれ花嫁工場
苦學十年中等教員になつた
廿年判任官の榮位を
婦人界時評・河崎ナツ
諸國民論第一回發表
青年學校の話・朝比奈策太郎

定價二十錢

發行 婦女界社

東京女子醫學專門學校

生徒募集　校長吉岡彌生

出願期日 一月四日より二月廿三日

日光ペン

全國文具店に有り

東洋精鋼會社　東京市小石川區

人間の飛ぶ時代

千五百弗の豆飛行機

「空の虱」の二世三世が續出

一九三六年は地に空に、流線型から小型時代に一歩躍進した豆自動車が、ストリート・ラインに颯爽と出現して、人氣を呼べば、空には十大きり飛行機「プー」が日本でもお目見得をきつた、つまり最も尖端的時代のア・ラ・モードをわれわれは空で「小型」に發見して止まないのだ

このプーに刺戟されてか、列國では競つて豆飛行機のより優秀なものの誕生に大童となり、アメリカ、ドイツ、フランス、チエッコスロバキア、ロシア等々では、最近これなればといふ所まで研究され、試作されて來て、愈々世界は賑やかな豆飛行機實用時代へとスタートを切つた觀がある——安くて方便な豆飛行機、今ここにそれ等の二、三をピック・アップしてみよう

佛の「空の虱」

既に日本でも、立派に製作されて早春の空にデビユーした「空の虱」(プー・デユ・シエール)は、製作數六百回といふので、無條件でアマチユア連の懸念をそそつたが、その性能の點でも非常に優秀な所から、發明者のアンリー・ミニユー氏はまるで現代のエヂソンとまで絶讃され、アンリー氏によつて、世界の航空界は一刷新を示したといつても決して過言ではなからう、この「空の虱」の性能は

全　幅　五米
全　長　三・五米
重　量　八五瓩
發動機　オーピエダン式二氣筒空冷式V型二〇馬力
速　力　最高時速一三〇粁
航續力　四時間
上昇力　三千米

と云ふ最新說のもので、正に空の豆戰艦であらう

しかもこのプーは、スポーツ用アマチユア用として、續々誕生を見る外に、軍用としても相當重視されてゐるので、今後の役割も注目すべき點が多々あるだらう

米國の豆飛行機

次にこのプーの第二世として新らしく出現したものに、米國のアロー・F型といふのがある、北米合衆國は、ネブラスカ州リンコルン市にあるアロー飛行機會社の特製もので、發動機はフォードV型自動車用、低翼併列二座席單葉飛行機といふのがアロー・F型の外觀であるが、これが誕生する動機といふものが、米國政府の自家用飛行機獎勵策によつたといふからスタートは惠まれてゐる

價　格　一、五〇〇ドル
全　幅　九・八米
全　長　六・五米
重　量　六百瓩
最大時速　一八〇粁
上昇力　四、九〇〇米

以上性能は至極優秀なものであり、此飛行機の特長としては、自動車發動機だけに何處でも入手出來、部分品が安く發動機全體の取換は四十七弗出せば二時間以內の短時間に行はれるといふ點である

チエッコの最新型

全歐の人氣をそそつてゐるものにチエッコスロバキアの最新型飛行機がある、この飛行機は安くて實用性のある飛行機を製作する爲に、バタ靴製作會社の子會社として創立された同國ツリン市の一會社によつて、最近製作されたもので、スポーツ飛行、個人の商用飛行として歡迎されてゐる

價　格　二四〇英磅
全　幅　一〇米
全　長　七・六八米
重　量　四五〇瓩
最大時速　一五〇粁
航續力　四二〇粁

「空の虱」に較べると、相當大ものだが、從來の飛行機よりは遙かに安價で實用的なものに違ひない

蘇では早くも實用化

ソ聯では、從來オソ・アビアヒム擁護の手によつて、年々大型飛行機を製作して世界の眼を惹いてゐたが、昨年の夏頃から小型飛行機製作に急ピッチを入れ、昨年誕生した新式グライダーは、經便な發動機を備へ、險惡な天候にも拘らず、相當の航續力と耐久力を出した點が一成功を見た

つまり、これまでは九人乘單葉ANT九型、卅六人乘單葉ANT十四型、七千馬力、重量四十二噸、翼長六十三米といつた超特大宣傳用ANT二〇型飛行機等々、大型飛行機の製作に積極的全能を發揮して來たが、昨年五月十八日第一回の試驗の際にマキシム・ゴルキー號は墜落大破し、犧牲者五十名を出してから、大型飛行機の製作に全面的な氣沮喪を感じ、結局ソ聯民間航空當局では、徒らに航空路延長を計ることでなしに國民經濟の安價な合理性に基いて、小型飛行機の習作へ、一面、方向轉換を見たといはれてゐる、そして小型飛行機によつて田畑の種蒔き、除蟲煙霧散布、殺蟲劑の撒布等に役割を演じて來た

この方法によると、從來一千ヘクターを種蒔きする人間の手間を以てする時は、三千時間勞働を要し、播種機を以てする時は一千時間、トラクターを使用する時は二百時間を要したのであるが、經便な實用的な新小型飛行機(性能は不明)を用ふれば僅々六十時間で立派になしとげられるといはれてゐる

かくて安價な飛行機は列國に今後益々自家用として歡迎され、日常生活に大きな役割を演ずる事になるだらう

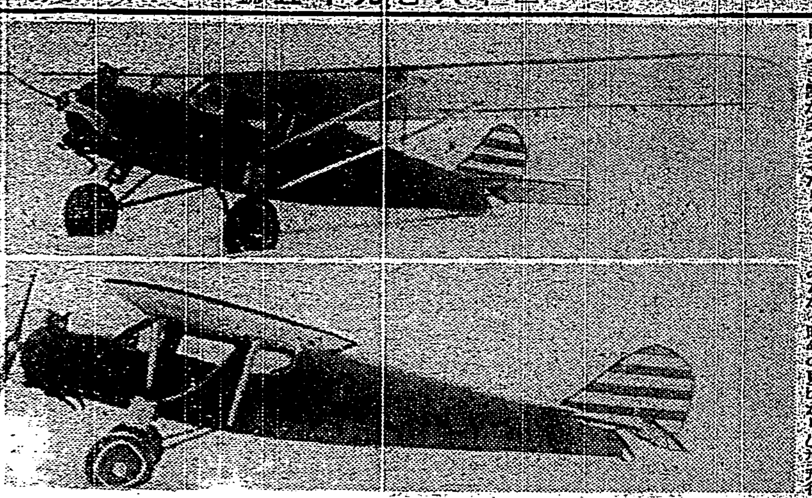

最近ソヴエート・ロシアに出現した高性能百馬力の小型民間飛行機

雜誌紹介

▲帝國教育(二月號)　政治教育誌 晉員諸君に寄す(永田秀次郎)選擧肅正に關する文部省訓令について(山川建)肅正運動の實踐に顧みて(松原一彦)政治教育の要諦(馬上孝太郎)表現學とは何ぞや(渡部政盛)健兒團とその教育(二荒芳德)高等小學校の重要性(下川兵次郎)其の他(定價三十錢東京市神田區一ツ橋二の九七號其社)

▲國產自動車雜誌(二月號)　自工確立の實際輿論と政府業者の覺醒を希む(齋藤安江)我國における自動車工業の現況(商工省工務局)日產自動車會社の苦惱(男右勝)其の他(定價二十錢東京市杉並區高圓寺五ノ八五二其社)

子供讀物名コンビ

小說や童話などの作家と、揷畫を描く畫家にも名コンビがある、子供讀物で知られてゐる千葉省三氏と畫家の川上四郎氏なども、名コンビである、この二人は雜誌や本の上だけでなく、お住居も隣り合せ、何處かへ出掛ける時も二人づれ、そこで書くものも、幼年俱樂部三月號の「お猿のおれい」のやうに、二人づれの飛脚の話が出來てしまつた。

萬なかだち
求職一件一回　壹圓貳拾錢
其他　一回　壹圓七拾錢
匿名　倍額

急募 [illegible]
有給 [illegible]
店員入用 [illegible]
出前持入用 [illegible]
產婆生徒 [illegible]
生徒募集 [illegible]
土地讓る [illegible]
電話 金融 [illegible]

受驗學生の必携藥

ノーシン

試驗期の頭腦過勞に！

疲れ切つた頭腦を酷使しても勉强の能率は上りません！

☆

勉强中に頭が痛くなる…頭がボンヤリする…何となく重い…氣分があせる……こんな狀態で何ほ無理矢理に勉强をしても、結局充分な記憶力や思考力を發揮する事は出來ません。それは頭腦が激しい疲勞に惱んであるからです。すぐに頭腦の疲勞恢復藥を與ふべき時です

☆

ノーシンには頭腦の疲勞をサツパリと恢復する獨特の藥効があります、こんな時にノーシンをスグ服用すれば、疲れた頭もハツキリと明快になり、勉强の能率を百%に發揮出來ます

☆

ノーシンはキキメが早く確實で、惡作用のない完成せる頭腦の疲勞恢復藥です。而かも價格の至廉なこと等、孰れも學生諸君坐右の常備藥たるに適はしい理想的のものです

主効
頭腦疲勞・頭內朦朧
心氣倦怠・精神憂鬱
頭痛・頭重

定價
.30
.50
1.00
2.00
☆全國各藥店にあり

製造發賣元 荒川長太郎合名會社

專賣特許の齒磨

齒磨の最善線

進んだ世に・唯だ古いといふだけの舊式の齒磨では・何の一顧にも値しません

この齒磨なら、適度の濕潤性で粉が飛ばない、香ひも拔けない快い味覺と觸感、素敵な美齒効果！

今日から齒磨は斷然これに！

仁丹本舗・森下博營業所

稀な四十八手 ○寫眞を御存じですか
戀愛成就と二ゼ物に欺されぬ秘訣
は先づ見本卅錢打二回半額六枚一
岡山市朝日町遊廓內夢現社菊川歩

●英數國漢地歷 思案がまとまらぬ・勉強が捗らぬ・覺えにくいコンナ時にはすぐ ノーシン をのませよ・頭腦の疲勞は恢復し頭重や朦朧や憂鬱は消え失せて勉强が愉快に進む・試驗期には最も好適な良劑・どこの藥店にもあり●

待望の一九三六年式

新ダッヂ 愈々發賣

新ダツヂは有らゆる點に於て皆樣の御期待以上に素晴らしい出來榮えであります。

ダツヂのモツトーたる信頼性を高むる數多の特徵を持つは勿論車は長く低く、車室は更に廣濶、優美となり乘心地を一層良くし、又ラヂエーターは古代のゴシック型を巧にあしらひ最もスマートな車となりました。

百聞は一見に如かず是非御精鑑と御試乘を。

ダツヂブラザース
乘用、貨物、乘合用自動車 代理店
合資會社 橋口商店
台北市京町郵便本局前
電話長473.1280

清き一票は誰に？

朝野巨頭の投票振り

岡田首相 投票所で大まごつき

【東京二十日發】誰かに入れようと清き一票に誰ひぼたいか僅かに岡田首相の一票だけは一入興味が持てる、岡田首相の投票所は淀橋第二投票區の淀橋公會堂である、同公會堂入口には注連を張り日の丸の旗と「選擧肅正」「國民精神」「選擧公正一票」と大書した布が張れ、管理者、立會人がいかめしい顔で控へてゐる、投票所の前はお祭の様な騒ぎ、淀橋署員以下十數名の警官が警戒に當つてゐる、午前十時四十分岡田首相が迫水秘書官を随へてリンカーンを乗りつけた、千二百五十一番目だが自動車で投票に來た最初の人である、二階へ上つて型通り入場券を差出したが名簿對照でやり方が判らなくて大まごつき、係員に教へられてやつと用紙を貰つて二番目のボックスへ納まつた、一分、二分中々動かない、三分間「候補者名」をすらすらと書いて候補者の名を認めポンと函に投げ入れてホッとした顔で出て來たが「感想は」と聞くと默つてにこにこと笑つて自相官邸に引あげた

モダーンな姿に 老藏相若返る

【東京二十日發本社特電】高橋藏相は二十日午前九時半赤坂區役所に清き一票を投じ十時半から官邸で齋藤内府と約一時間懇談に耽つたが

今日は珍しい人が來たので話してゐるのか、政治の話等はしないよ、齋藤さんも大變元氣で太られた様だ何時か東北地方を旅行された時の話やら佐伯博士の榮養食の話やら久し振りに雜談した譯で我輩が誰に投票したかといふのか、それや一寸分るまいね

大臣頗る快活である、この日藏相の着てゐるチョッキが眞赤な縞の入つた仲々モダーンなもので尋ねて見ると

之は我が輩がロンドンにゐた頃作つたものだからさう、明治四十二年頃だつたらうか丈夫なものだよ

病軀を推して 鈴木總裁投票

【東京二十日發】愈々來た國民審判の日、早朝から九段の自邸で二百五十名の大政黨の行方を案じてゐる鈴木總裁は午前十時半病軀の身をやをら起し秋竹羽織に仙臺平の袴、介添の東さんに支へられ痛ましい姿を麹町小學校の投票所に現はした、此處では區役所の吏員に支へられ貴重な一票を投じた、總裁の投票は立川太郎氏か本田義成氏か擁護の一票を投げたものの名を語らせる權利は誰にもない

町田總裁の ノントウ振り

【東京二十日發】鈴木總裁が麹町で清き一票を投じて間もない十時牛込區民政黨の町田ノントウ總裁が牛込區第一投票所の市立第一女子商業に姿を現はした、我が必勝の自信があるのか顔は朗かにひよこひよこと這入つたかと思ふともう出て來た、何處を風が吹くかと云つた顔、何を聞いても口をもぐもぐさせるだけ相變らずノントウ振り

齋藤内府まで證人に申請せん

もし受理せねば 裁判長を忌避か

相澤事件

【東京二十日發】相澤中佐に係る永田事件の軍法會議は林前陸相、橋本近衞師團長を證人喚問する等問を重ねる事八回に及んだが、相澤中佐の行動が所謂藤原信に出でたものか、又相澤中佐の言ふ如く重臣、財閥、官僚の手が延び永田中將をして所謂惡の總司令部たらしめたか否かの重要點を明瞭ならしめる爲め辯護人側目の立場から各方面の重大證人を申請する決意を固めるに至つた、即ち二十四日第十回公判廷で證人申請の許可を得れば満井中佐、齋藤内府、藤寶子を申請し、滿井辯護人は永田中將との同郷關係の池田成彬、岩崎小彌太氏及び永田中將との同郷關係で親交あつた唐澤警保局長を申請するの決意を固めてゐるかも、受理せず或は受理しても其の手段を執らなかつた場合辯護人は裁判長忌避を申請するも辭せず頗る強硬な意を固めてゐるので公判の成行は重大視されてゐる（寫眞は齋藤内府）

帝都の肅選風景

投票率は上成績

赤襷隊が棄權防止に活動

【東京二十日發本社特電】選擧肅正は東京から！二十日午前七時市内百八十六ケ所の投票所で投票管理者と立會人が集つて投票函を引くり返した、何れもカラッぽだ、肅正選擧はこれから始まつた、帝都の肅選風景、候補者は正に實行されてゐる、候補者は氣がおけない、戰ひつつ神々しく正しい選擧に參加するのである、大森區の女學生が戰士の顔を見た、宣傳ビラ等の混雜なく、街路に貼りつけた候補者の投票と傳ふ大通りには「肅正選擧」一色、一票の貼り紙が市民の政治的關心を高めてゐる、各投票所には大きな日の丸と「肅正選擧の一票」の文字を飾つてある、選擧區の正面には全國の家に投票所に行つて午前六時といふ早くも有權者が押し寄せた、自由の選擧に遲れるなよ、午前十時から投票の出足は上々で肅正選擧の標語を引つ提げて選擧肅正の街頭に出た帝大女學生が

いた中央放送局のラヂオが朝から刻々流し續けられてゐる選擧肅正の聲と共に婦人團體が總動員され飛行機が空から選擧肅正の宣傳ビラを撒いてゐる全市は今投票の熱が高まつて來る、午前九時半五百名の選擧肅正婦人會員が市役所に集合して市内の八方に散つて行つたが町會から各區の投票所に投票を促がす

天候に惠まれ 棄權率も少い

東北地方は出足が…

【東京二十日發】全國投票狀況の見込である二十日午後一時までに内務省警保局に達した報告によれば西日本方面は山陰地方に多少雨天は在るが外は天候も良好で正午までに投票率の大半は四割乃至五割の投票で、東北地方の他は雪の地方では出足が遲れてゐる模樣である、東京、大阪、名古屋の大都市は何れも良い

投票の刹那 頓死を遂ぐ

候補者の名書いたが無效

【東京二十日發本社特電】…

永田事件の證人 林大將

連日の取締に發作か

巡査が一家心中

【和歌山二十日發】選擧投票日の二十日午後四時五十分頃和歌山警察署勤務野上彰夫巡査が和歌山市徒町の自宅で二歳の愛兒と妻をピストルで射殺し自分も頭部へ彈丸を撃ち込み一家心中を企ててゐるのを發見され、直ちに最寄病院へ收容したが愛兒は間もなく絶命し夫妻は瀕死の重傷である、原因は連日の選擧取締りで神經衰弱に罹り發作的にこの兇行を演じたものらしいと

候補者の名前を用紙に記入したがそれを投票箱へ投入せんとした際腦溢血の爲め卒倒手當を加へたが遂に其甲斐なく死亡した、所で問題は米山氏の投票を有效とするか無效とするかに疑義を生じ、東京市では直ちに東京府に通知したので東京府では有權者の投票は自ら投票箱へ投入して始めて效力を發生するものと解し米山さんは投票箱へ投入せず死亡したので折角の死を懸けての投票が無效として取消された

總選擧の結果速報 本社横に掲示

總選擧投票は二十日一齊に擧行されたが國民審判の開票は二十一、二兩日に擧行されるので本社では市公會堂、榮町通り入口に掲示板を新設判明と同時に速報する

帝人事件公判

【東京二十日發】帝人事件八十五回公判は二十日午前九時半開廷、引續き永野護氏の供述に入り前回來縷々述べ來つた帝人株買受運動の經緯を更に詳述し大阪側村田氏その他の鐵絲商團を纏めるため村地久治郎氏を重役に選び昭和八年

正式基隆寄港の第一船は箱根丸

愈よ四月から開始

【基隆電話】昨年十一月來臨時寄港した郵船歐洲メールの巨船は愈よ來る四月より正式に基隆に寄港する事になつたが、第一船は箱根丸となる模樣である、往航復航各一回づつ都合二回の寄港で、臺灣物産の歐洲進出は一層活氣を呈する事になるが、歐洲航路船は八幡、照國、靖國の四級一隻、この中國級はお客さんの關係から歐洲行を急ぐので、往復共に直行基隆には寄港せず五級だけが基隆に寄港するので確實に月二回寄港にはなつてゐない

支那の金を全部捲上げる心算

水上署員を煙にまく

【基隆電話】水上署員を煙に捲く キ印君＝廿日午前十一時頃基隆港岸壁棧橋から無斷で一艘の舢舨を漕ぎ出し入船町警戒中の支那ジャンク船に乗り込んだ一本島人男があつたのを警戒中の水上署高等係巡査が發見、取調べたところ右は臺北市下奎府町三の五陳一郎（三〇）と云ふ大妄想狂で自ら讃川一郎と名乘り、支那福州に乘り込んで大賭博場を設け支那の金を殘らずまきあげるつもりで十九日夜自轉車にのつて臺北を出發、途中パンクしたのでその後はテクテク基隆に來り我究に乘り込んだものと判明したが、彼氏我究から連れ出される時乘つた水上署モーター艇號の名をおぼえてゐて警察室の一同をずつと見まはし余に劍號を與へなば必ず福州に出掛けて大賭場となる事が出來るのだと怪氣焰を擧げ氣の大きな特務もこれだけには煙にまかれてしまつた

廣東政府頻りに福建に觸手

齎らされた對岸情報

【基隆電話】基隆に齎された情報によれば厦門新市長はこの程病氣療養の爲臺灣に赴くと稱して出發したが事實は厦門市政に關し種々の難問題山積してゐるのでこれが解決の爲南京に赴いたものらしく解決に至らぬ時は辭任するとさへ傳へられてゐる、なほ最近廣東政府では目下しきりと福建に對し働きかけてゐるとの事で將來注目すべきものがあらうと云はれてゐる

醫學部志願者

定員を遙に超過

臺大創始以來の現象

森、宮田、長島三教授の着任を得て、着々開講準備を整へつつある臺北帝大醫學部は本年第一回の學生四十名の募集を行ひ高等學校卒業者は三月二十三、四の兩日選拔試驗を、又醫學其他理學に關する專門學校卒業者に對しては高校卒志願者が定員に滿たない時に限り入學を許可する事となつて居るが、既に高校卒業者の出願は十五日締切り、其結果は總數六十七名に達し其中地元の臺北高校よりは五十二名志願、其他内地の高校より十三名、特に學士二名の出願者があり定員四十名を突破して居るので高校以外の志願者の割入る餘地なく臺大醫學部は開業早々非常な好況振りである

四月六、七、八の三日間入學試驗を行ひ、兩方併せて四十名の入學

悦ちゃん巴里へ向ふ

【ミュンヘン十九日發同盟】ミュンヘンで多大の好評を博した我が豆選手悦ちゃんは二十一日からパリで行はれる世界女子フイギュア選手權大會に出場の爲十九日パリに向つた

細萱司令官 廣東へ

【廣東特信】角田事件突發以來居留民保護の爲め旅順から汕頭に出動中であつた細萱第五水雷戰隊司令官は來る二十三日京都丸に便乘稲田參謀以下數名を随へ來る二十四、二十五、二十六日の三日間廣東に滯在して居留民の保護状況を視察し二十七日歸艦する

新帝展 日本畫鑑查終る

臺灣から陳氏進さん入選

【東京二十日發】第一回新帝展第一部日本畫の鑑查は二十日午後三時半終了同六時入選を發表した、これで全部を終りさて選評鑑査に重きをなしたが、現在では屏東高等女學校に奉職で熱心日本畫の研究をなしつつある、同嬢は昭和九年帝展第一部に「合奏」を出品して見事初入選の榮を得て臺灣畫壇のために氣大の紅い氣焰をあげた事もあるが再び新帝展にその異彩をしめした事は臺灣畫壇の將來に向上を約するものである（寫眞は陳氏進孃）

しんだ事もある、臺灣では臺展第一回より第四回まで特選であり第六回より第八回迄は無鑑査として臺展臺展に重きをなしたが、現

部の搬入總點數は千七百三十一、入選百九十一、内新入選七十で前回に比し搬入は少なかつたが非常な難關であつた、鑑査には會員の出席率は終始惡かつたが對立を懸念された帝展系と院展系が妥協的態度に出て寫實主義の立場から步み寄り又一般作品の傾向も帝展色と院展色を攙交ぜた新しい傾向のものが多かつた、會員以下無鑑査級の出品は例年の七十點位から少くつと減少する見込であるが二十日までに持込まれたのは帝展系東京側では山川秀峰、石渡風古の二氏だけ、他は京都側及び院展系だけで東京側の反帝展氣勢は依然根強い

屏東高女に教職を奉ず

光榮の陳氏進孃

左の一名である

メーキャップ 陳氏進（臺灣）

第一回新帝展に新人選の榮冠をかち得た臺灣の閨秀作家陳氏進孃（二七）は昭和四年東京女子美術學校を卒業後鏑木清方氏の紹介で山川秀峰氏に師事して彩管の道にい

無水酒精を精々安く生産し度い

岡出糖業試驗所長談

蓬萊丸昨日基隆に入港

蓬萊丸にて二十日基隆入港の人は郡司臺北帝大教授、臺銀臺北支店長、岡田大阪商船臺北支店長、大藏省金子預金部長…

岡出糖業試驗所長談

内外の混入を強制してゐるが日本も早晩さういふ事になると思ふ、大藏省でも商工省でも非常に乘氣になつてゐるが軍部としては安價に之を生産することを期待してゐる、之が製造は一面糖蜜の利用となつて農村經濟に及ぼす影響も大であり殊に臺灣としては砂糖、蒸溜發酵の酒精合有物多く内地の如何なる生產よりも安く生產する事が出來る確信を持つてゐる内地に於る生產

六名も檢擧

更生院の阿片

（臺北）更生院の阿片…

喘息の療法發見

九大の若き學徒の手で

姙婦のチフス死亡率が高い

醫博になつた福田氏の注目を惹く參考論文

臺北一中の出身者からまた醫學博士が出た臺北市大和町に産婦人科醫院を開業する福田堯雄氏は嘗て『臺灣醫學會雜誌』の研究』と題する主論文と參考論文八篇を新潟醫科大學に提出中であつたが同論文は去る十八日の教授會を通過した旨の通知があつた福田氏は大正七年臺北一中、大正十二年新潟醫科大學を夫々卒業、學位取得後、直ちに臺北醫院婦人科に勤め昨年退官して今日に至つてゐる、臺北醫院勤務時代から河石教授、醫博の丸山教授の指導の下に今回の研究を完成したものである、主論文は血液型につき先人の業績の殘された部分の研究である、此處に參考論文の如きチフスの多い土地にあつて注意をひくのは參考論文の『姙娠と腸チフスとの關係に就て』と題する一篇であつて臺北市に發生するチフス婦人患者を十ケ年間に亙つて調べた所姙娠を合併した患者は、姙娠を合併しないチフス患者と比較して六割餘も死亡率が高い所が同氏が皆見を入中中絶（人工流產）を行つた所この死亡率はグツト低くなつたのである、從來中絶を行ふと却つて悪い結果を來すといふ定説に近いものが同氏の研究實驗によつて反對の結果をあげチフスと姙娠合併患者の治療に少からぬ好結果を齎すこととなつた

所からヒントを得て研究を初め遂に喘息療法を發見し之を七人の患者に實驗した所何れも全治したので來る四月東京に開會の日本内科學會にこれが實驗例を報告する事になつた、同學士は語る「喘息療法は已に外國でも研究されてゐますが私のやつてゐるのはそれらとは全然方法が違ひます、これによつて何處迄治るかと云ふ理論方面は未だ未完成なので來る學會には實驗例の報告のみに止める考へですが治療は完全に出來ると思つてゐます

米空軍の權威 ミ將軍急逝

【ニューヨーク十九日發同盟】米國空軍の權威ウイリアム・ミッチェル將軍は豫て病院中の所十九日突然心臟病を起し急逝した享年五十七

桑山鐵男氏逝去す

【東京二十日發】元遞信次官貴族院議員桑山鐵男氏は二十日午前四時十分大森區新井宿四の九七八の自宅で逝去した、病名は腎臟の疾患で一年餘り臥床してゐたもので、氏は愛媛縣の人明治三十九年東京帝大獨法科卒業遞信省に入り官界を經て遞信次官となり昭和四年大森町長を經て動員に貴族院議員に選ばれ交友俱樂部に屬してゐた享年五十六

深川文教局長歸北

【基隆電話】深川文教局長は二十日の朝日丸で二十日の如く十九、二十日の…

金子預金部長談

金子預金部長談 大藏省預金部とは色々な關係があり又貴賓室へ行つて實際の状況を視察に來た譯です大口資金の關係で臺灣大中の各方面の状況を聽いて二十五日出發して歸京する心算です

近藤勸銀支店長談

近藤勸銀支店長談 十日に招集された株主總會に出席して來た勸銀の營業成績は前期と大差なく配當も前期通り一割で資金の各支店は勸銀大口で相當の減額を見せてゐる狀態で此情勢は當分續くものと思はれる

廣瀬了乘氏談

廣瀬了乘氏談 大谷光瑞氏の高雄の農場を見に來たのです、目下熱帶植物の研究をして居る私は臺灣の發展を期してゐる…

元大審院檢事 榊原氏逝く

【東京二十日發】元大審院檢事榊原久吉氏は豫て腦溢血で療養中の所十九日午後六時逝去した、享年七十四

市バスから顚落

二十日午後八時半頃市バス二四〇一號が臺北市…

北港朝天宮進香團の會員募集

臺北北港朝天宮進香團は來る二十六日午前八時臺北驛出發…

月例園茶會

臺北の月例園茶會は來る二月二十三日午前九時より…

臺大生物學研究會例會

臺北帝大生物學研究會第五十五回例會は二十一日午後三時半から同講堂で開催講演がある

今日の天氣

△臺北地方 東の疾風 曇小雨

△北部地方 北東の疾風 曇小雨

△昨日の最低氣温 五度六分（午前七時）（臺北觀測所發表）

▲島内定期航空下り便 「しらさぎ」號は二十日午後二時五十六分臺北飛行場に到着、乘客は無く郵便は通常六百二十七通に小包十八個、貨物一つ

▲同上り便は…

特別廣告 貴金屬製作販賣 美工堂

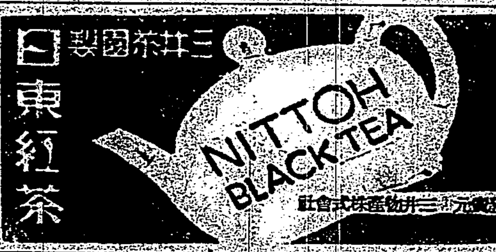

お待せ致しました 高田稔 伏見信子 曉の麗人 嵐寛壽郎 天狗 江戸日記 芳乃館

片岡千惠藏主演 魔風一騎 第二芳乃館

大入御禮 二十日 二十一日 兩日限 東京歌劇團 榮座

三大政黨表現至誠
二十午前七時投票
在全國一萬四千投票所

東京二十日電。標榜肅正之總選擧。今二十日午前七時。全國百二十二區。一萬四千餘投票所。一齊擧行。千四百餘萬有權者行使清一票之心事。各戶揭揚國旗之國族。不言中象徵之。過去十八回總選擧所未曾見之嚴肅空氣。氤氳各投票所。對朝野兩黨中立社大國家主義團體之各黨各派。八百七十六名候補者。最後審判。總憑赤心凝結之一票。投諸投票箱內。岡田首相。午前十時。投諸淀橋公會堂投票箱。高橋藏相。投諸赤坂區役所。後藤小原兩相亦自早朝投了。野黨總帥鈴木總裁。特推病軀。町田總裁則見寸暇。各行使貴重之一票。今夕六時各處投票箱。將朝野兩黨興廢勝敗之運命。深祕匿底。新潟縣三區同二區若松市。島根縣一區松江市四市。率先全國。即日開票。三府十四縣外九區。總計六十二區二百三十九名。明二十一日開票云。

首相投票
沈思二分間 乃寫人姓名

東京二十日電。不論誰人投之。自是清一票。岡田首相一票。更有興味。首相投票所。爲淀橋第二投票區淀橋公會堂。二階講堂入口。有日章旗。及大書「選擧肅正」。「至誠奉公此一票」之布幔。管理者淀橋署長。以下十數名。立會人。莫不謹嚴端坐。投票所前。狀如祭典然。警官警戒。午前十時十分。岡田首相。自動車至。是爲千二百五十一番。驅自動車投票來者。爲最初次之人。比上二階。即出紅摺。對照名簿。不知所爲。係員致之。乃領用紙。寫意中人姓名。納諸二番函。初二分中不動。歷三分間。愼重考慮。笑而出。或問以感想。默然不答。而歸首相邸云。

後藤內相
赤心投一票 而後蒞內務省

東京二十日電。肅正選擧總裁後藤內相。去十三日以來。患風邪臥於官邸。及總選擧二十日朝。風邪全快。六時起床。冷水淨身。朝餐畢。即看新聞。視肅正效果如何。橋本祕書官呼曰。大臣。投票時間至矣。洋服謹服。午前九時四十分出門。到澁谷小學校五區投票所。緣上投票函警官警戒裡。所在之證際。大臣意中大臣誰耶。勿論與黨民政候補或昭和會候補歟。據橋本祕書官言。大臣昨夜留心閱選擧公報。約十分後。大臣現笑容。問以示理想的投票模範耶。答曰。投票甚明朗矣。言畢。直蒞內務省。統制全國總選擧云。

鈴木總裁
擁神經痛病軀 投清一票

東京二十日電。鈴木總裁於國民審判日。早朝在九段私邸。統二百五十名大政黨所行。午前十時半。服和服。着束氏。蒞麴町小學校投票所。投我貴重之一票。總裁投票。立川太郎氏歟。本田義成氏歟。非局外人所知云。

町田總裁
亦投一票

東京二十日電。鈴木總裁局在麴町。投清一票。無何。十時半頃。民政黨町田總裁。亦蒞牛込區第二投票所市立第一女子商業。投其一票。似有我黨必勝之自信。怡然而入。和顏而出云。

內府訪藏相
有所懇談

東京二十日電。齋藤內府選擧投票日二十日午前十時三十分。訪高橋藏相於官邸。有所懇談。十一時十五分辭去。兩巨頭會見時節有關。頗爲人所注視云。

訪日英機
滯留香港

香港十九日電。十八日望廈門而發。後爲濃霧。復返當地。如訪日英國機。十九日。依然霧深。不得出發。唯待天候回復云。

帝大醫學部專門部
四十名志願者減
入學競爭率八名強得一名

臺北帝大內。新設醫學部。多年貢獻于本島醫學界之臺北醫專。至來四月廢校同時爲帝大醫學部附屬專門部。從來募入學生八十名。本年減剩四十名。一面應募三百二十五。比客年五百六十名。減去二百三十五名。就中約百名欲入帝大醫學部。然志願轉志願于臺北高校。然志願者雖大減少。因許可入學數僅從來之半。故競爭率。反見激烈。客年度七名對一名。本年八名強。得一名。

愛國婦人會
卅五周年
記念式

愛國婦人會。係明治三十四年。奧村五百子女史所唱設者。至今已閱三十五周年。推戴東伏見宮妃殿下爲總裁。各宮妃殿下爲名譽會員。及努力于戰死者遺族。廢兵擁護等。各種社會事業。救濟事業。以完婦人報國任務。茲訂來三月二十日記念日。於東京本部。計畫盛擧式典。總裁宮殿下賜御諭旨。并表彰三十年以上勤續者。贈呈以記念品。及會員倍加運動。其他記念事業。又臺灣本部。亦欲表彰全島十五年以上勤續者。約三千名。及發刊機關誌「臺灣婦人新報」記念號。全島增募十二萬八千名會員由平塚本部長。評議員月例會員。總出勤誘。而三月六日地久節。由臺灣本部。臺北州支部臺北市分會。共同主催。擧盛大婦人報國祭云。

花蓮港街
本年度豫算
不用借款

花蓮港街昭和十一年度豫算。以不借款爲根本方針現今編中。大約在十七、八萬圓程度。即因十年度。新築市場及店舖。法院宿舍等諸建物。有借入金八萬七千圓。本年度當捻出年賦償還金一萬四千圓。外中學校校舍新設費。須一萬九千圓。合其他爲十七、八萬圓。而街協議會訂來二十七八日頃開催云。

產金倍增
金瓜石新工場

臺灣鑛業金瓜石水湳洞新工場。乃三段式機械大設備。第一期工事終了。又興鑛石月產三萬噸之第二期工事。近將達倍額六萬噸。第三期工事。至本年末完成時。得以處理鑛量八萬噸。其產金銀銅一千三百二十六萬圓。多於十年度之七百二十三萬圓者約至倍額也。

臺電飛躍
正在今後
理事必補充

理事補缺問題。總會擧候補者二名。就中由總督任命一名。二十四萬株。一千二百萬圓之出資者。乃大株主中之大株主。臺電因電興合併。擴張事業增資。至今株主及持株數多已異動。總督府人事行政補缺理事。雖由督府而出然其人選。固應容納臺電希望。又理事固不須由社內拔擢。宇賀。畠山兩理事辭任。亦不須補缺兩名安達氏由務事昇副社長。亦因會社事業擴充。認有必要。常時副社長缺員亦可。今乃非常時。正副社長之外。理事必須三名。內一名與外部連絡上。宜駐東京。畠山氏辭任後。經理部長由能澤營業部長兼務。今度總會。理事補缺一名。然新任理事。爲專任經理部長與否。固尚未知。土木部第二發電工事方興。正宜準備第三發電。第四。五發電。亦當以三十萬基羅爲目標而邁進。今後六七年間。想必多忙。土木部長。配之以技師長林將治氏。元技師長之臨時建設部長新井君爲日月潭水電建設。以三年間契約。來自東邦電力同工事完成後。歸還內地然今之建設。非臨時的者林技師長。非短期間之約束。任務既重。宜久留之。

高雄市內實業家
籌設土地會社
總稱資本金百萬

[illegible]勃興[illegible]內在住少壯實業家之[illegible]籌設高雄土地株式會社。[illegible]已見具體化。[illegible]發表計畫。[illegible]之奇現象。[illegible]

分蜜糖低落一圓餘
赤糖協定價得維持
赤糖課稅陳情後聞

昨年來糖價。客冬十一月末最高。十一月限期近物十三圓五六十錢。先限之四月限十二圓九十錢。最近漸落。四月限十一圓六十錢臺。視最貴時。已低落一圓三十錢。又分蜜現物。舊臘十八圓。茲已落至十七圓。小賣一斤十八錢。赤糖因赤糖聯合會成立後。價已協定十一圓以下不賣。目下此價猶得維持。蓋非大需要期。買賣無多。若非有此協定。則赤糖糖價。受分蜜糖落影響。或已如昨春之價破十圓臺亦未可知。又去十八日。臺灣糖業聯合會對於中央及督府所陳之砂糖消費稅減輕之事。即從來糖一種稅金二圓二十五錢。二種四圓五十五錢。既往二種赤糖所製無多。蓋超過荷蘭標本十一號者爲二種。稅金加貴二圓三十錢。而實際賣出不能如此獎賣。糖廍除自用之外不多製造。阻碍良糖之增產。故希望赤糖全部作一種課稅云。

旗魚盛獲
多配往內地

基隆市魚[illegible]

軍司令官
視察宜蘭
續開茶話會

柳川軍司令官。上村參謀田中副官一行。去十九日午後二時半列車抵宜蘭。驛構內。田中郡守。樋口街長。田中中隊長暨官民多數出迎。軍司令官在構內。接見重要官民。後驅自動車赴宜蘭第六中隊。沿途。有軍隊農林學生。小公學校兒童。並各團體等迎接。少休後。一行再驅自動車。參拜宜蘭神社。然後巡視宜蘭飛行場參謁陸軍墓地。巡視中隊並衛戍分院。同四時半起在宜蘭街公會堂。招待官民百餘名。開茶菓會。而後驅車往礁溪樂園一泊。翌日二十日。搭午前八時五十五分礁溪發列車歸北。仍受多數官民送行。

更生院內阿片癮者
多於受矯正中密吸
被北署偵知逮捕數人

臺北市日新町三丁目。總督府更生院。乃全島唯一阿片癮者矯正所。現在收容四十八名。極力爲矯正然其中有於矯正中密吸者事被當局偵知。去二十日午前十時許。乃由臺北北署鍋田。林兩阿片專務刑事。趕到該院。嚴重查究搜出所匿藏之阿片而外。並逮捕男女癮者六名。歸署查究云。

北門郡街庄
協議會期

北門郡下各街庄之協議會照左記日程施行。豫算案經全部編成就緒云。二月二十四日西港庄。二十五日北門庄。二十六日學甲庄。二十七日七股庄。二十八日佳里街。二十九日將軍庄。

基隆魚類商
協會與組合
繼續紛糾

基隆市內魚類小賣人。自客年末。即創設小賣人協會。而該協會。與仲賣人無異。故屢受仲賣人組合勸誘加入。然協會一邊。以納組合費。爲不得承服。爾來繼續紛糾。雖受市當局調停。終不能解決。而仲賣人組合。則云若不加入組合。將拒絕立會。因是小賣人協會。遂爲屈服。於舊臘二十七日。允以無條件加入。然此爲一時的辦法。尚未正式決定。最近變態度。乃於二十日午後七時。在同風會館。開小賣人協會臨時總會。以解決其去就云。

臺南信組與信社
長久紛爭近告解決
由市尹調停兩派代表協議

[illegible]信組合與信社。前[illegible]

和田少將
視察金瓜石

馬公要港部司令官和田少將。於東部視察途次。去二十日午前十時許。到基隆郡瑞芳庄。有岡本基隆郡庶務課長。及宮川庄長後藤金瓜石鑛山副所長等至瑞芳驛迎接。司令官降車後。即驅自動車到金瓜石。晝餐後。由島田專務嚮導。視察各鑛場。下午二時許。再驅自動車返基隆云。

員林乘合車
設停留場

員林郡警察當局。前所計畫中員林街內。乘合通行道路。建設停留場一事。自去年。經斯業者懇談會議決以來。調查準備。至近

低利資金分配決定
地方資金百五十萬圓
高利債轉借五十萬圓

昭和十年度臺灣普通地方資金百五十萬圓。並臺灣高利債借換資金五十萬圓各借入主體分配。經總督府低利資金調查委員會之議。經由拓務省。與大藏省協議中。今已蒙大藏省承認原案。已得拓務省通知。各借入主體。對勸銀須速手續。受低資分配之事業主體。最多者爲臺北市之三十五萬四千圓。外三十七主體。又受高利債借換資金者。有新竹水利組合外十六組合云。

北港進香團
募集團員

旅行俱樂部臺北支部。臺北驛長共同主催。第八回北港朝天宮進香團。訂來二十六日午前八時。發臺北驛。該募集人員約三百名。售用大人五圓五十錢。兒童二圓五十錢。有希望參加者。急向臺北驛案內所報名云。

沙鹿協議會
來廿六日
增額二萬餘圓

大甲郡沙鹿庄通常協議會。訂來二十六日開會。閱十一年度豫算額八萬八百餘圓。即經常費四萬五千餘圓。臨時費三萬五千餘圓。比較十年度增加二萬五千餘圓。

賭徒罰科料

嘉義郡新港庄崙子人陳長安。年五十八。同庄新港人蔡氏稱。年四十一。楊呂氏諒。年四十五。李氏阿玉。年三十四。右四名。去十八日。午後一時。在庄中餘諾炊事場。賭四色牌。被該管派出所員發見。報告於同郡警察。十九日據臨司法主任召喚訊問。結果各處罰科料金

北港虎尾兩郡
鹽地改良
聯合研究會

臺南州土地改良協會。主催北港虎尾兩郡聯合鹽分地改良研究會。訂月二十二日午前十時。開于北港公會堂。參會者。兩郡街庄農會郡部製糖會社職員等。七十名。研究事項。爲北港虎尾兩郡鹽分地改良實施方法。並鹽分地改良所關研究發表。及講演云。

稻江本島人
某貿易商
密輸銃器

稱與某方面有關係之臺北市大稻埕。貿易商某本島人。利用自己地位。藉密輸出銃器于對岸爲詞。勸誘各方面出資。今回被某氏提出告訴。而州刑事課照告訴內容。祕密查究中。又本人。搭日前基隆便輪赴對岸云。

何啓明橫領事
不干其兄

臺中市錦町何啓明。本年十九。所聞期米前金領橫事件。街談巷議中。或有及於其胞兄者。後聞其胞兄某。本不直啓明所爲。而對諸關係者。再三忠告且其爲人。亦甚爽直。更有相當職業。消息通。謂其全不相干屬實云。

臺南

商業實習

臺南商業專修學校三年生。約四十名。爲實習商業。定二十二三兩日。由教師引導。攜帶商品。赴新營郡新營街。鹽水街等處販賣。初日晚。擬泊鹽糖新營岸內兩工場。行自炊生活。商品種類頗多。俱日常必需品並玩具。該校本年畢業生之就職處。決定者多。均係市內之一流商店。蓋因不敢高自位置。又能勤勉從事。人多樂用之云。

嘉義

交通整理

嘉義署。前頃施行交通週間整理。勵行左側通行。甚得民衆理解。成績頗好。是以每月十九及二十兩日。爲交通整理例日。今回爲第一回施行。午前七時起。至午後九時。有警察壯丁團員。保甲役員。及保甲民。輪流出爲盡力。午後一時伊東署長。及各幹部保甲聯合會長。自動車營業者。及交通關係者。在警察署前。分乘自動車二十餘臺。迂迴全市內。視察整理狀況。

壯團獻金

嘉義郡小梅壯丁團。前頃開映交通安全宣傳之活動寫眞。純益金得二十九圓餘。十八日提交同郡警察課。獻納爲國防費。

屏東

警察異動

屏東警察署警察異動。十八日發令。勤務地如下。內勤戶口係。鉾之原正夫。同泉重。直轄外勤。野中豐吉。小川町若松米一。陳潤停車場。河野繁美榮町。雲野亭本町。工藤泉日昌司法係。歸來周可直轄外勤。鍾讓龍等氏。

部長視察

大藏省預金部長金子隆三氏。今回爲視察中部震災地復興狀況。偕小宮。小鄉兩屬僚來臺定來二十八晚抵臺南。翌朝訪問州署。而後赴烏山頭。視察嘉南大圳事業。再反臺南。臨臺南建築組合視察。定三月一朝往高雄云。

店主無良

屏東市某店主性奸險好漁色。前在某處。失敗後。爲避債務遁入屏東。薄有貯積。即與某旅館下女狎。窺其有餘裕。慫恿之入店。所有細軟金錢。剝奪殆盡。遂與人合股營商。探知某賣魚商寡婦。齒有三四千金。年雖三十餘。貌猶不惡。假意傭爲炊事婦。欲乘機沾染奈掩其妾耳目。常藉端毆妾。屢起風波。妾不堪受虐。含淚歸北。現該炊事婦。已就擅專房。致二三股主。憤其無良。將退股份。輿論頗不直之也。

詩壇

丙子立春後一日作　吳小魯

碌碌塵勞歲數奇。攜鋤種菊趁春時。繁華久醒邯鄲夢。論去重溫彭澤詞。半衲貽人傳話柄。一生累我是驕枝。相約觀梅衙門不乘風騷侶。與賦詩。

次韻　謝雪漁

不獨人奇事亦奇。梅梅得氣發春時。蒼茫憔悴盤龍劍。傑出高吟猛虎詞。青鳥乍聞啼隴樹。採花應憶賜芳枝。光風霽月襟期在。忙碌生平總爲詩。

小說　新湯冠志（廿三）
誤解情狀　幾釀禍端（六）

菊芬曰。然則家兄當非與女賊一齊逃走者可知。大郎曰。我料他是一時爲女賊誘惑。他不料與之爭立功名之我。突然率部下包圍。是以揮棒折我部下二人之脛。拔劍斷我部下三人之掌。最後又斬我愛馬之頭。彼此之戰。全在夢中。我對他無敵意。他對我似亦無敵心也。我料明郎世兄。必不甘受恥辱。當別有作用。或獻苦肉計。詐入泉黨。以探索其所有巢窟。爲後日剿滅之地。藉以表明其清白。恢復其名譽。菊芬曰。家兄作事沈着。一誤必不再誤。

日。他是用既有女賊。我將亦爲遊女。以入其窟。大郎曰。賢妹雖武藝高強。然賊中亦多能者。萬一遇著風流盜。施其强暴手段。大爲不可。何宜有玷白璧。菊芬曰。君爲遊女冒險。家兄身材與我略相等。尚有舊衣裳在。我則扮爲壯士。遊於京之內外。早晚遇歸。大郎曰。如此不妨爲之。於是大郎稱其師母安。菊芬與大郎結婚之事。其母早有諒解。然兒明郎以與大郎爭功名之故。尚未正式承諾。故至今未謂訂。菊芬之母。近益老衰。藥不繼。望早爲明郎娶婦。菊芬追蹤。明郎在何奴未滅。何以家爲之念。娶婦之事。全不關心。母知其意。絕不相强。大郎與明郎同爲一時豪傑。其母亦以得婿如此。殊無所憾。見菊芬願嫁大郎。親上加親。大郎來得正好。汝與明兒皆個執。勢成水火。致妨菊兒婚事。前夜又爲搜索賊蹤。誤解衝突。致犯衆怒。登門侮辱。毀樹折屏。眞大不幸。今明兒不知去向。知他何時歸。則汝二人之張。早爲汝二人。畢結婚禮。花燭。綿綿無期。我想自己主時來日難。多把大郎君與兒。汝二人之意爲何。菊芬曰。此明郎之不相能。半由兒與大郎君戀愛而言。此事黑白未分。便商結婚。何以塞衆人之口。大郎亦以爲然。待明郎世兄。搜出賊蹤。盜得盜首。建立功名。恢復聲譽。掌握樂式。乃

宜歸鄉。只在京靜候佳音。若欲助令兄。以在京爲便。菊芬

家。命老從大山寨一幽靜房屋。使菊芬母女居。（完）

琴韻繚繞、
吃一口菜、滋味芬芳、
推完了再吃、吃完了
覺快樂、若是菜不好味推
得好菜、非用味の素不可

宮內省御用達　味の素本舖　（株式會社）鈴木商店

4—121